הרגשה הרגשה

כן, אורי מלמיליאן – הרגיע את כולם. קודם כל את חבריו לקבוצה, שעצביהם נמרטו בשבועות האחרונים; אחר־כך את עצביהם של האוהדים שכבר היו בלחץ עצום; אחריהם הרגיע אורי את שחקני בני־יהודה (שיא של 23 משחקים ללא הפסד, אבל רק 0:0) ואז הדריה, שכבר דיברו על אליפות ולבטוף הרגיע אורי גם אותנו, אנשי התקשורת, שהחלו כבר בחישובים איך ומתי יתחולל המהפך ● אגב, אורי כבש אתמול ביפו (1:4 לבית"ר י"ם) את השער היפה ביותר של בית"ר העונה

ספורט

יום ראשון 7.9.87

הרגשון, תרגעו! שבפחדיה שלנו שייך גם לתגובות חדיות של אורי מלמיליאן, אחרי משער המצויין שלו, אתמול ביפו. תראו איך הוא מרגיע את חברת השחקנים על בית"ר ירושלים (צילום: יוסי רוזן)

מכבי ת"א לא תוותר בנקל על ברקוביץ'
(בעמודים 14-15)

„מודיעין אזרחי" לכב"ס: שמיר ימכור את המשחק
(בעמוד 7)

אברטון ניצחה – עלתה למקום הראשון באנגליה
(בעמוד 2)

לילה שלא נגמר
PACO RABANNE POUR HOMME

paco rabanne
PARIS

מרילי ויאני לא יסעו מחר לרומניה

מאת **אבינעם פורת**

ציון מרילי, מגינה של מכבי חיפה, שהוטיבע באחרונה בקביעות בנבחרת ישראל, שוחרר אתמול במפתיע מן המסל הלאומי בפורצל, לקראת הנסיעה מחר, למשחק הכינוראי ביום רביעי מול רומניה. כמו כן שוחרר מהמסל לקראת הנסיעה - חלוץ הפועל בר־סבאי אלי יאני.

המאמן הלאומי מיליאנקו מרחיק, שחזה אתמול במשחקה של ביתי"ר ירושלים מול מכבי יפו, התרשם בצורה חיובית מהמגן הירושלמי אבי כהן, כוכבו, ושיבח אותו לפני המאמן מוחיה, בפני המאמן מוחיה, עופרת חזניג. "מיתיי" לא הזמין שום מגן שמאלי במקומו. אבל בסופו של דבר הוא המאמן שתפקידו לקרוע, נתבכר גם על זה.

אלי יאני הגיב אמש "החמלה" מצחיקה אותי". הוא הופתע בהם שלום תקוה, שנפגע אחרי מול במשחק קוצרצבו - אך חש הטבה רבה בערב.

מספר אופציות. לאיוש עמדתו שבמרכז הקו מול מכבי יפו, רבר הוא המאמן שתפקידו לקרוע רוגנסל.

היום יעיר באיצטדיון "ג, מבחן־כשירות לשחקנים שנבחרו בהם שלום תקוה, שנפגע אחרי הנעתו בשיחות כתבנו, גדל הסכנה שלא יוכל לשחק.

„הפלא הרומני" האג', לא ישחק נגדנו

גם המבקיע, קומטארו, לא יופיע מול ישראל, ביום רביעי בבראשוב

מאת **פסח ברק, שליחנו המיוחד לרומניה**

בנבחרת הכדורגל של ישראל, שהתאמנה ביום רביעי בבראשוב עם רומניה, לא תפגוש מאימונו של „הפלא הרומני", ניוארצי האג'י בן ה־22. אתמול התברר לי מאן, כי האג', המשתתף הקשה בבניין אירופה לאומות, מול ספרד, ב־29 בחודש.

גם אתמול לא שיחק האג', חלרן בעל שליטה נפלאה בכדור, נמרי קבוצתו סטיאוה בוקרשט, בליגה. האג' הבקיע לפני כחודש, את שער הצחון לבקרשט בסטיאוה־בוקרשט, מול דינאמו קייב - 1:0.

שאנו נוסף שיעיד מתבגרת הרומנית, אף הוא בגלל מציעה, יחיה המבקיע העשיים המבוכר, של הפועל בוקרשט, מול ספרד, ב־29 בחודש.

בנבחרת הרומנית, ניוארצי האג' בן ה־22. אתמול התברר לי מאן, כי האג', שנמצע לפני שבועיים במשחק הקשה לאומות, מול ספרד, ב־29 בחודש.

גם אתמול לא שיחק האג', חלרן בעל שליטה נפלאה בכדור, נמרי קבוצתו סטיאוה בוקרשט, בליגה. האג' הבקיע ב־30 אלף מקומות. אם יירד גשם, יעבר המשחק למגרשה של קבוצת „הגיל הנמוך" רומ' בעיר, ומכיל 25 אלף מקומות ישיבה.

על המשחק קראנו בטוח הש־ הרומנית, אף הוא בגלל מציעה, יחיה המבקיע העשיים המבוכר, של הפועל בוקרשט, מול ספרד, ב־29 בחודש.

אברטון כבשה הפסגה

ניצלה את העובדה שליברפול מתמרקת לגמר גביע הליגה, היום מול ארסנל • טוטנהאם מאיימת: קלייב אלן כבש שלושער והישווה (43 שערים העונה!) שיא המעודכן של ג'ימי גריבס

ליברפול שבתה אתמול מליגה, מתמרקת לגמר גביע הליגה, היום מול ארסנל. זו המשיך לאברטון, יריבתה המיוחדת, שנשלה מכונה את ראשות הטבלה, עם שישי טוב לשמור על הנכס. מזפרר, שעתקה השמירה אברטון לליברפול ברגע האחרון את פתר הליגה הנוכחי.

אתמול, בצחוק 12 על צלפי בלונדון, הישוותה אברטון מספר נקודותיה לזה שליברפול. פול (67), הליגה בכוכת חברי שערים, בל בשמחה, יש להם, לכוחרים של הוארד קגרל מאברטון, משחק חסר, לעומת ליברפול.

הבלם הבריטאומי ריי האר סון קבע 01 לאברטון, מקרן מן אריאן הבריטאומי מול מכבי יפו, ריקמון הבריטאומי, שהוחזר להרכב, לטרח שהוא מבקש לך. זו את צלפי, הישות (73) ומיד מבע מבנו וחיל מאוחדות, שקשר אברטון, הנקעה נוסמת. הלפו חמש דקות בהמשרות של זקן־ שר הארץ, קרן ירושלים. בדקות פנטסטיות, קבע אלן האר־ סון בן לאברטון, ב־25 בכל ניצל. חוסר ערנות, של מתי בוון, שוער צלפי.

לוסון שמרה על מקומה הש־ לישי (עם 58 נקודות), לאחר 010 ביתי" עם הוימלכלון, המתעת העונה.

הליגה האנגלית				
1.	אברטון	34	27-62	67
2.	ליברפול	35	61-34	65
3.	לוטון	35	39-39	61
4.	שפילד	35	35-35	57
5.	ארסנל	33	21-42	55
6.	נוטינגהם	35	41-38	55
7.	דרבי	34	44-44	54
8.	וולברהמפטון	34	44-44	54
9.	שלסיה	34	38-34	54
10.	מנצ'סטר יונייטד	34	43-34	53
11.	מנצ'סטר סיטי	34	35-43	53
12.	ליברפול	33	42-34	51
13.	ריברדיס	35	34-44	51
14.	שפילד יונייטד	35	46-44	51
15.	אוסטון	35	41-44	51
16.	אקסטר	35	38-36	50
17.	ווסטהאם	35	44-54	50
18.	לסטר	35	65-47	50
19.	בולטון	34	48-34	49
20.	ניוקאסל	35	35-36	49
21.	אנדרלכט	33	47-32	49
22.	מנצ'סטר יונייטד	33	46-37	46

אחרי אריבה משחקים בלי לנצח, כבש אתמול קלייב אלן, מלה השערים הנאבלי, שקשה לעמוד בפניו, ב־29 בחודש.

ביתי"ר ים - כפר־סבא ברבע גמר הגביע

מאת **אברהם בן־שלום**

● ביתי"ר ים 1 מכבי נתניה 0
תיא - ה.הכנרת־טבריה יריבתה ב־1/4 בחודש.
● הפועל בר־סבא נגד ביתי"ר ירושלים, היום
הפועל פתח 0:0 (0:0)
ניר רגתן דשנו, משחק הלבריאה (אם יהיה צורך בהם לאחר שבוע בתום 010 דקות) נקרא ב־22:21 בחודש.
הזכנכמות בשתי התצוגות־יתר מולות יתולקו באופן שווה בין שמונה הקבוצות שתמודרנו בר־ הגיבעה הבתרבותית, בין חמש ה.00 מרד הבשמתים נקבע בין הם. ישיב בהגבלות שמנתיב באף לשון הרבה בתל־אביב. אחת ביבוא הפועל צפר חוסכים תקר־ ים בשבת שבתרבות, אבי קוק.

עמוד 2 ידיעות אחרונות

מבט לאומי

מאת אברהם בן־שלום

בני־יהודה: השיא שלא ניחם

בוצאתון מחיצ על מכבי יפו מחתתית (1:4) שוב הגדילה אתמול ביתי"ר ירושלים את תמונת בסיסנה לשבוע נקודות, ולמרות שמוגרו עדיין שבעה מחזורים לסוף המרוץ, וקבלות כבר אז־אט הכבריעת בצמרת ובביעקר בתחתית. זאת בעיקר לנוכח החמצתים הנוספים שנחלו גם הפעם הקבוצות שמחזות לקו־הזאזוק.

המובילה הירושלמית, שהכניעה את מארחתה באיצטדיון „נאור" גם בסיבוב הראשון (0:3), הוחירה את היתרונה מחמקום הלמוד־האחרון ללא נצחון זה 12 מחזורים, ובמרוץ עשר נקודות מ־הקוף־הנאלד".

לאחר חמישה נצחונות רצופים נאלצה קבוצת בני־יהודה לחסוק בתיקו־רחוץ עם הפועל בר־סבא (0:0 לאחר 1:1 במחזור הקבלל), אך נשארה גם בן המקום השני, בהצינה שיא חדש בבורוגל הישראלי: בלחי־מנוצחת לאורך 23 מחזורים! גם הבר־סבאים לא הפסידו עוד הפעם בנרשם, אך הם נסוגו בעקבות תתיקו הבריתי מחמקום חמישי לשבעי.

למקום השלישי בעקבות זיעקה מכבי נתניה, בנצחון ביתי על מכבי יבנה (2:0 לעומת 1:1 חיבנה) בו היא חסיגמה למאזנה את תקנודה ה־24 ברצופתנו הקבוצה. של יבנה לא נצחה לעומת זאת כבר עשרה משחקים בלונה (עבירה בתם ארבע נקודות בסה"כ), ונותרה במקום ה־14, ומפגרת כבר בשש נקודות מביתי"ר ת"א שמעליה.

בעליותם לצמרת דחקו הנתנייתים למקום הרביעי את מכבי ת"א, שהסתפקה בתיקו־אפס ביתי עם הפועל פ"ת, בדיוק כמו שעשתה בסיבוב הקודם בפתח־תקוה. למתח־תקוואים היה זה תיקו חמישי בשש המחזורים האחרונים, שעברו ללא נצחון, וחם מחלקים עכשיו את המקום החשיעי־עשירי עם מכבי חיפה.

בתיקו־אפס הסתיים גם משחקה הביתי של הפועל לוד עם שמשון ת"א. שתי הקבוצות הללו שיחזרו אף הן בזיעקות את תוצאת הקודמת ביניהן. שתיהן נסוגו שלב אחד בדירוגן שמשון (ללא הפסד זה תשעה מחזורים) למקום החמישי והפועל לוד לשמיני.

למקום החמישי בטבלה עלתה מכבי פ"ת, שנגברה בבלומפילד על הפועל ת"א (1:0) והשיגה הנצאתו ו בשלושה מארבעת משחקיה האחרונים שבהם שמרה גם על „רשת־נקיה". הפתעת־תקוואים אף נקמו על הפסדם הקודם לפארדיסנס (1:2), אשר לא ניצחו לאורך שמונה מחזורים ואף לא הבקיעו שער בארבעת האחרונים האלופה נשארה „תקועה" במקום ה־11, ובינתו עם הפועל פ"ת (חוזה בבניין־הסיטוט אשתקד) מיתחה את מקומה באינטרטוטו האירופי בקיץ הקרוב, לביתי"ר ירושלים ובני־יהודה.

שתי קבוצות חמבקשות להתרחק מתחתית קצה אתמול נצחונות חשובים. הפועל בארשבע, שהבקיעה מקודם שער אחד בלבד לאורך שבעה מחזורים ללא נצחון, גברה במשחקי־בתי על מכבי חיפה (0:1) ונקמה גם את הפסדה הזחה בשערה בחיפה.

לאחר ארבעה משחקי־תיקו ר"2 מחזורים ללא נצחון, קצרה ביתי"ר ת"א נצחון־חוץ (1:2 לאחר 0:1 קודם) על האחרונה בדירוג, בביתי"ר נתניה. כמאה צופים בלבד (!) חזו במשחק הזה בנתניה, בו נחלו הנתנייתים את הפסדם ה־11 בריצפות בליגה - עוזה לשיא החמפסדים הרצופים של הפועל בלטרית, בעונת ה־50.

לחצגת־הנצלה בבלומפילד הגיעו כאלפים צופים במה"ב מתוך ה־18,000 שנכחו בכל המגרשים. מגת־הבשרים היתה דלה גם הפעם (12) ואשר לרמה: בין כל שחקני הליגה הלאומית הזה אורי מלמיליאן היחיד שקיבל ציון ז'ז

בסוף השבוע, במחזור ה־24, ישתקנו: ביתי"ר ירושלים - הפועל בארשבע (כמיבוב הראשון) ב־10 לבאר־שבע, הפועל ת"א - הפועל בר־סבא (1:1), מכבי פ"ת - מכבי ת"א (1:1 לפ"ת), מכבי חיפה - הפועל כפר־סבא (1:2 לכפר־סבא), הפועל פ"ת - מכבי נתניה (4:0 לפ"ת), ביתי"ר ת"א - הפועל לוד (1:1), שמשון ת"א - מכבי יפו (3:0 לשמשון), מכבי יבנה - ביתי"ר נתניה (1:0 לנתניה).

הליגה הלאומית

(לאחר המחזור ה־23)

	נצ'	תיקו	תפס'	שערים	נק'
1. ביתי"ר ירש	14	8	1	48-23	50
2. בני־יהודה	10	13	-	30-16	43
3. מכבי נתניה	10	7	6	23-26	37
4. מכבי ת"א	9	9	5	33-17	36
5. שמשון ת"א	9	14	2	25-12	35
6. מכבי פ"ת	9	8	6	15-22	35
7. כפר־סבא	9	8	8	22-23	35
8. הפועל לוד	9	8	6	13-23	33
9. מכבי חיפה	7	9	7	19-24	30
10. הפועל פ"ת	7	9	7	19-24	30
11. הפועל ת"א	6	12	5	17-17	27
12. בארשבע	7	11	5	14-11	26
13. ביתי"ר ת"א	3	9	9	31-23	24
14. מכבי יבנה	3	9	11	15-29	18
15. מכבי יפו	3	8	12	14-34	15
16. ביתי"ר נתניה	2	20	1	12-49	6

סוף־השבוע בליגה הלאומית

המחזור ה־23

אתמול

● בנאמן: מכבי נתניה - מכבי יבנה 2:0 (0:0). שלום תקוה (18), מרדכי הכהן (73), עובדיה בן־יעקב. 2000 (1:1).

● בבאר־שבע: הפועל באר־שבע - מכבי חיפה 0:1 (0:1). אבי חיון (24). עקב שימר. 3000 (0:1 לחיפה).

שלשום

● בלוד: הפועל לוד - שמשון ת"א 0:0. בני כהן. 1500 (0:0).

חניחוש חנכון

1. מכבי נתניה - יבנה	1
2. מכבי ת"א - חפ' פ"ת	א
3. חפ' ת"א - מב' פ"ת	2
4. מ. סכנו - בני יהודה	א
5. ג. שבע - מב' חיפה	1
6. מכבי יפו - ביתי"ר ירש	2
7. הפועל לוד - שמשון	א
8. חכו - ביתי"ר נתניה	1
9. שמיר - ביתי"ר רמלה	1
10. הפ' חיפה - רמת־גן	1
11. מבריח - בית־שאן	2
12. שעריים - הפועל ר"ג	1
13. „שמריים" - הפ' חדרה	1

הקבוצה המתקראת אלופה, מסתבכת בתחתית

שבתאי לוי. תמיד החתרומיות שלו לנגיחות נראות מרשימות מאד. גבוהות מלאות עוצמה. מה שקורה אחר־כך הוא כבר סיפור אחר. בדרך כלל הנגיחות עצמן יוצאות חלשות ולא מסוכנות. אם אחת מהן נגיחת טוב, כמו במקרה הזה, הכדור לא פוגע במטרה. קשה כבר לקרוא לזה חוסר מזל. עוד בתמונה: ירון פרסלני, המצטיין במשחק, אלי כהן, שחזר לפעילות אחרי פציעה, השוער עופר פביאן ומוריס זאנו (צילם: שאול גולן)

הפועל ת"א - מכבי פ"ת 1:0 (0:0)

רפי כהן (64).

„מבשל" השעה: אלישע לוי.

הפועל ת"א		מכבי פ"ת	
אלטר	5	פביאן	6
הרשלקוביץ	4	אז'בל	6
אקוניין	5	מ. צוניין	6
קדביאן	5	פרסלני	5
א. שוקרון	5	אליאספור	5
(ברום, 56 - 5)			
מינגיני	5	אלישע לוי	5
(אלי כהן, 79)		מאיר כהן	5
מוסה	4	שעשוע	5
קוני	5	נאדל	4
ראנו	4	א. ירוחם	5
מזראו	5	ר. כהן	5
שבתאי לוי	4	(א. בן־שמעון, 69)	

מאת **שלמה מן**

15 דקות לפני פתיחת המשחק, בני קונפורטי מאמן הפועל ת"א היטמוהבב בבלומפילד בפנים חשוכות. הוא מודאג. תביבו אותו משוק שני כמאמן אחרי שראומת מיסודי רוביץ, והוא רוצה נצחון. גם הקבוצה רוצה ניצחון 0:2 קפן, אחרי 7 מחזרים ללא נצחון.

בעבור כמעט שעתיים, כשהאוהדים הגיעים יורדים מגזמים, קונפורטי כבר מתחיל לחבין שנצחון לקבוצה שבקראת אלופה, זה עסק לא פשוט. מה זה לא פשוטה זה כבר בבבולות מסיבה בלתי אפשרית. המול שעד נשאר להוריד ת"א, למרבה האירוניה, זה שמכבי יבנה שלא מצליחה לצבור נקודות. אחרת, הגרוסים הרי מוצאים את עצמם מטבקים כיום בתחתית. המרוץ כזה עד עולה לקרקע.

הפועל ת"א היא קבוצה עייפת, לא מעניינת, משעממת, מסרבלת, משחקת בחלוכה. תוצר האלופות, הם קיבלו את הבחלטה בשקט יחסי, ואחר־כך, הלום. הביתה.

אלטר, חסר אונים מול המחודל הנבגנתו, נכבע ללא תנאי.

גם כשנוחה להם מספיק זמן להשהות, שחקני ת"א עשו רושם שאינם מאמינים בכחם. גם אחרי החלטת דינאמי לפסול שער של שבתאי לוי בדקה ה־50.

הפועל ת"א היא קבוצה עייפת, לא מעניינת, משעממת, מסרבלת, משחקת בחלוכה. תוצר האלופות, הם קיבלו את הבחלטה בשקט יחסי, ואחר־כך, הלום. הביתה.

מה ראינו אתמול משאריות האלופה שליטה קלה במחציה הראשונה, אחר־כך הגיעה הנגיחה הנ"ל, ואחרי הנגיחה הזו, הכל נגמר. אחרי הנגיחה הזו, הכל נגמר. אחרי הנגיחה הזו, הכל נגמר.

● בפורטוגל הגבילה בבפיקה את יתרונה בראש וחכלה לוי, בנ נערה, בנצחון 012 בחוץ על ראשון, משערים של ראי' אנגוס ואדמונדו. ספורקינג הגביעה בביקה את חשבון, שרשו, 02, מהבקעות של הב' ריטי ראשל מיר והחולנדי פיטר מיטמן. חכלה (24 1. בנפיקה 1:2 נקי). פורטו 36.

● פיטמנה הביטה סטיאוה את מולוקוד 04, בחרבה אמרתנה של הלינה לפני המשחק נגד ישראל, ביום ה', תוצאות אחר־ שר קיבל את הבוקר חשיש עשן.

שכוחה קובלו את חלפיי שני אחרי אשש (בחיר הרוב לכון), שמעון כהן (מכבי יפו) ואיתן בדיגיש (הפועל בית־ שלום) קמה את חשיבה אל מיר בדיגיש (הפועל קמה פיר). אבי פרחים (הפועל קמה סבא) ושבתאי לוי, (הפועל תיא).

אתרי אתרות ראשונה בשוק לשלושת שחקניה: דיה פוזנר (הפועל תיא) משה בן־שושן (ביתי"ר נתניה) ורוזי לוי (ביתי"ר תיא).

● בפורטוגל הגבילה בבפיקה את יתרונה בראש וחכלה לוי, בנ נערה, בנצחון 012 בחוץ על ראשון, משערים של ראי' אנגוס ואדמונדו. ספורקינג הגביעה בביקה את חשבון, שרשו, 02, מהבקעות של הב' ריטי ראשל מיר והחולנדי פיטר מיטמן. חכלה (24 1. בנפיקה 1:2 נקי). פורטו 36.

● פיטמנה הביטה סטיאוה את מולוקוד 04, בחרבה אמרתנה של הלינה לפני המשחק נגד ישראל, ביום ה', תוצאות אחר־ שר קיבל את הבוקר חשיש עשן.

שכוחה קובלו את חלפיי שני אחרי אשש (בחיר הרוב לכון), שמעון כהן (מכבי יפו) ואיתן בדיגיש (הפועל בית־ שלום) קמה את חשיבה אל מיר בדיגיש (הפועל קמה פיר). אבי פרחים (הפועל קמה סבא) ושבתאי לוי, (הפועל תיא).

אתרי אתרות ראשונה בשוק לשלושת שחקניה: דיה פוזנר (הפועל תיא) משה בן־שושן (ביתי"ר נתניה) ורוזי לוי (הפועל תיא).

מיבצעים ומיספרים

ריטון אברהם בן־שלום
בחשבתמת אפי וחנגבו

מרכז השערים

אורי מוביל עם 14 שערים

שוב, חובקעו 12 שערים בלבד בלונה הלאומית, אבל מלמיליאנקו (ביתי"ר ירוש' לים) תוסיף לסמאנו אתמול עמד חתיעיב בפסיגת 98 כיבושים עד כה.

הוא חוזיר אחריו עם 32 כיבושים את חבר קלפנצה אלי אחתאה, אות אל יאני (הפועל בר־סבא).

ירושלמי אחר, שמי מלכה, שחבקיע את שערו השעיר, חשיג, בחמש הדיוקנ אל־ אל פחים (מכבי נתניה) ואח' רי חמש הזה שאר אלי־ קדיי שערים.

בחמש הדיוקנ המרשים שחקנים עם שבעה שערים אבנועם עובדיה (שמשון ת"א), דוד גוזרנד (בביתי"ר דן), מנו בשון (הפועל פ"ת), ואחי ארמלי (מכבי חיפה) ומאיר נזחר (הפועל בר־ סבא).

שישה שחקנים הגיעו בזיכ־ תים לשישה כיבושים: דניאל בר־לוי (מכבי ת"א), שמעון מיימוני (בני יהודה), יוסף בר־ יהודה (מכבי חיפה), אלון נתן ובני סבקן (מכבי ת"א), ויקי פרץ ובני סמרגלה (הפועל לוד).

שישה הבקיעו עד כה בן חמישה שערים: רפי פוץ (מכבי נתניה), דוד אבוטבול (בביתי"ר תיא) הגיעו לכך אתמול (שמשון ת"א), אלון אוזנברג, ואחיו שירוי (בני יהודה), משה בן־שושן (ביתי"ר נתניה), ויוסי אלון (הפועל בר־סבא).

ה"11 עם המחזור

(במערך 4 - 4 - 2)

● עקב אסיאג (בביתי"ר ירוש')
● אורי בנדיס (הפועל לוד)
● ירון פרסלני (מכבי פ"ת)
● חיים בר (מכבי נתניה)
● שלמה אילון (הפועל בר־שבע)
● אורי מלמיליאן (ביתי"ר ירושלים)
● אלון חזן (הפועל פ"ת)
● גיטים כהן (ביתי"ר ת"א)
● אבי חיון (הפועל בר־שבע)
● דוד גוזרנד (בביתי"ר דן)
● אלי יאני (הפועל בר־סבא)

מכל שחקני חליגת חלאר־ מת היה אורי מלמיליאן חד־ חיד שקיבל ציון 7. במחזור הזה שלמן (בביתי"ר לוד) עלה מן הקבוצה (בביתי"ר ירוש' לים) ועקב שלמה. שחקנים כבשו חש־ נת אר־בעה שערים, 17 שחק־ נים שלוש פעמים, 32 שחק־ נים פעמיים ושער אחד רשם לזכותם של 83 שחקנים. בר־ חד עם 44 השערים חעצמים 375 שערים.

מחבשי השערים

כולם „בישלו" חוץ מה„פנדלים"

תשעה מבין 12 השערים שחובקעו, בחמחזר ה־23 הם „בישולים" - כלם פרט לשי לשה שחובקעו בבעיטות ענ־ שין ב־11 מ' - אך שוב, לא שולח המצב בצמרת. משעל דיון (בביתי"ר הזה) מחשיך לחר־ ביל בירוקע עם 11 „בישולים", לפני אלי אוחנה (ביתי"ר ירושלים). תשעת הרשמות אורי מלמיליאן (ביתי"ר ירושלים) ואיל בגלוסקי (מכבי פ"ת) - שמונה כ"א.

בחמשך מדורגים חמשה שחקנים עם שישה: נשים מיימוני (בני יהודה), יוגאל בר־ כפר־סבא) ואלון חזן (הפועל פ"ת).

אבי פחן (ביתי"ר ירושלים) שחגיש אתמול שני „ברור", בקצון הגבוע לאחמנשה בבי־ שובלים", חשבתר אל שלושה שחקנים שהם עשר ועד אות מקרוב: שלמה מזרחי ואב־ ים אריבה (שמשון ת"א) ויגיר לוזן (הפועל פתח) עם שבעה שערים.

מחבשי השערים

כולם „בישלו" חוץ מה„פנדלים"

תשעה מבין 12 השערים שחובקעו, בחמחזר ה־23 הם „בישולים" - כלם פרט לשי לשה שחובקעו בבעיטות ענ־ שין ב־11 מ' - אך שוב, לא שולח המצב בצמרת. משעל דיון (בביתי"ר הזה) מחשיך לחר־ ביל בירוקע עם 11 „בישולים", לפני אלי אוחנה (ביתי"ר ירושלים). תשעת הרשמות אורי מלמיליאן (ביתי"ר ירושלים) ואיל בגלוסקי (מכבי פ"ת) - שמונה כ"א.

בחמשך מדורגים חמשה שחקנים עם שישה: נשים מיימוני (בני יהודה), יוגאל בר־ כפר־סבא) ואלון חזן (הפועל פ"ת).

אבי פחן (ביתי"ר ירושלים) שחגיש אתמול שני „ברור", בקצון הגבוע לאחמנשה בבי־ שובלים", חשבתר אל שלושה שחקנים שהם עשר ועד אות מקרוב: שלמה מזרחי ואב־ ים אריבה (שמשון ת"א) ויגיר לוזן (הפועל פתח) עם שבעה שערים.

הדירוג הצחובים

תשע אתראות בסיום־הכל

תשעה כרטיסים צהובים בלבד חולקה בכל עשרת משחקי המחזור ה־23 - וזה מעט מעולה. אמנם עלאוות (מכבי פ־ נת) פתח בבערות חדשה, כה שר קיבל את הבוקר חשיש עשן.

שכוחה קובלו את חלפיי שני אחרי אשש (בחיר הרוב לכון), שמעון כהן (מכבי יפו) ואיתן בדיגיש (הפועל פ"ת). שלים סמנ את חשיבה אל מיר בדיגיש (הפועל קמה פיר). אבי פרחים (הפועל קמה סבא) ושבתאי לוי, (הפועל תיא).

אתרי אתרות ראשונה בשוק לשלושת שחקניה: דיה פוזנר (הפועל תיא) משה בן־שושן (ביתי"ר נתניה) ורוזי לוי (הפועל תיא).

באיירן: שלישיה לקייזרסלאוטרן - לפני ריאל, בגביע האלופות

מליכת הבונדסליגה, באיירן מינכן, קרסה אתמול משחזה מדאלה - 03 - על קייזרסלאוטרן, במינכן, שם תארח בימים ה' את ריאל מדריד, בחצי הגמר של גביע אירופה לאלופות.

החלוץ המחדיק ריטר הוכיח קבע 011 בבגיחה, וזה זו השער ה־100 של ריטר בליגה, לצרס לוגר מרבעיבן הכבה הדשנר. הלה 2־0.

שער חיי המחבקלה אלכס יוסטר ניקבה לחמצה, השניה, בזמן 011 בלבקרקן, שידלה לסמים הרביעי בטבלה.

שמונת הפעלה לסמים השלישי בטבלה ביתי 03 על הדשנר, הוחזק לצמר של ידגן קלינסמן ואחר־כך אל אלייבר.

קלן בבר חבשיה, לאחר 13 בחמצה, משערים של קלאוס אלופס, חגאלי טוני ודיקק הדנסטר לייטנר.

מבטבלה־לדמי סגנה חמנה בדרגה, 40, פרנקפורט.

יתר התוצאות: מגנאים - בירנבגר 03; אדרדיגן - דיסלדורף 114; ברלין - שאלקה 080 בזכם; ברמן 111.

הטבלה שאחרי 23 משחקים: 1. באיירן מינכן 34 נקי 2. המבורג 31 ב־5. שטוטגרט, ברמן (22 משחקים), קלן וברמן 27 כ"א.

סלטיק ניצחה (1:3) את ריינג'רס בדרבי בגלזגו

שני „מגלים" של בראיין מקלייר, חוף אריבע ויקח, ויקשו לסלטיק בצחון ביתי 1:3 על ריינג'רס, בדרבי של גלזגו. בכך צמצמה סלטיק את יתרון שבהבדר של בראמנס סנגס בראש הטבלה לשתי נקודות בלבד. כשנותרו חמישה משחקים לסיום הנמרה, היה זה המצרן הראשון של סנגס לסלטיק בשתקיבמנה.

חוד הנקודות היה: 111: סלטיק - קילמרנוק 050 הארטס - דונדרנאן 113 אברדין - מדרדול - הבלינטון 010 מת־ מדין - דנדי יונייטד 112. ריינג'רס 60 נקי 2. סלטיק 34, אברדין 33.

מארס' ראשונה בצרפת

בבורשה העמידה אמש מארס' לראש הטבלה, לאחר שהביקה בפיתה 04 מול מרדיד מיטמה בחיוש. 040 מול הבלונה, מאן לאון, בשאר. בדרבי של הרביעיה ניצחה מונאקו את ליון 010. בלאנס נחלה הפסד נוסף, הפעם בטלוזה 110. הלונאה נהפכה לאבולי - מהלך 1:3 אחרי־ ליל 1011 בראסל - ראסיג מארס 012 מס. אוריין - מץ 100 נאנט - לה־ האבר 000 לאנס - ראן 110.

הטבלה (מאה 34 נקי 2. מרדיד 143 ב־2 מ־ טלוזה 38.

● בשארה המחרה אמש ראל מאדריד באלוהה הליגת הגרמנית בשפר־ ינגן בתיקו 000 עם השלושיה, אסטיגל, בבלנסנה. בשחקן נוסף מרגי־ מה - מאנאיה 112. היום יוחלט המאחור האחרון: בליגה הגרמנית, שם שטוגרט המבחיה יתמודדו על הנתאר, בחשבון המשחקי הבריגה.

אמונות טפלות, אמונות אמיתיות

המצטיין

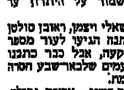

שלמה אילוז
(הפועל באר־שבע)

מאת נ.ב דייג

הפועל באר־שבע הפסה בשבוע האחרון מקבוצה ברזיגל לכת דרומית. השחקנים, שלא זכו בנצחון זה שבעה מחזורים, נקטו שיטות שונות ומשונות כדי לשנות את מזלה: עלייה לכותל המערבי, שחיטת כבש, התכנסות מוקדמת בבית־מלון מעולה.

לא ברור איזו מכין האמונות, האמיתיות והטפלות, עזרו, מה שברור הוא שהקרנו נשבר. אתמול במרכזית, זכתה הפועל באר־שבע בנצחון (1:0) על מכבי חיפה, ויצרה לעצמה טווח בטוחן של 6 נקודות מוקד האדום.

באר־שבע הציגה אתמול משחק שאפתני, חידר רצון לנצח. שלמה אילוז, אפרים דוידי־ וחבריהם הבינו את חשיבות המשחק, ונתנו את הנשמה על קו־הרשה. המקומיים היו ראשונים לכל כיוון, לחמו, הקיפו שער, וידעו לשמור על היתרון עד לסיום.

נסן שאלי ויצמן, ראובן סולטן ויוכל אחמה הגיעו לעוד מספר מצבי הכפעה, אבל כבר כתבנו מספיק פעמים שלבאר־שבע חסרה רגל מסיימת.

מחצה השני – אמבה נפילה. זו מכבי חיפה, שבשלוש השנים היתה אימת כל הגנה בליגה הלאומית הקבוצה שבאשבה לאסקרטיבית ביותר בישראל! מחזיקים חתם ונחר רק צבע הטלנטה. חניכיו של שלמה שדף היו מעוררי רחמים. חחלש ביותר בינתם היה זאתי ארמלי.

המשחק נסתה אמנם בתנופה גדולה של המקומיים, אבל ברקה תראשונה שוב הסתבר שקשה לחם לסכן את חשיר, במקרה זה שער של אבי רן.

אבל ברקה ה־24 זה חשרנה, יובל אחמה הגביה קרן, ואבי חיון, שתמקם חיטב ברחבה, נגח פנימה. זו להפועל באר־שבע.

מעוררים המשיכו שחקני באר־שבע בחזקפות. אבל לא הצליחו להגדיל את יתרונם. רפי בן־חמו ברקה 25, אחמה (29) וחיון גוגן (43) ניצבו בעמדות אריאליות, ולא הכקיעו.

גם במחצית השנייה היה לבאר־שבע יתרון ברור. הוא לא נחל להקפעה שערים נוספים.

★★

הפועל באר־שבע – מכבי חיפה 1:0 (0:1)

אבי חיון (24).

מבשלי השער: יובל אחמה.

הפועל באר־שבע		מכבי חיפה	
זוכוביצקי	6	א. רן	6
בן־חמו	6	אזרחוי	4
דוידי	6	אלי כהן	4
אילוז	4	אליהו	4
גוגן	6	מרילי	4
ערצתי	6	אבוקרט	4
א. חיון	6	(בנטל, 46 – 4)	
סולטן	6	ל. דוזנטל	5
(בן־ריצקה, 69)		בריזלובסקי	5
		ב. ממן	5
שושני	6	(קלקסה, 46 – 4)	
י. אחמה	6		
ויצמן	6	ארמלי	3
(ש. ביטון, 60)		ע. מורחי	4

מבחינתן, הליגה כבר הסתיימה

המצטיין

אורי בנוזיס
(הפועל לוד)

מאת דוד נתן

מנקובלים עלי דברי של ז"ר שמשון מ"א, מרשן חדיני עמי מסגל, שאמר לי בסיום משחק התיקו (0:0) מול המרעל לוד, "קבוצתי המכינה הזדמנות לנצח את לוד בביתה".

לא ששמשון הציגה משחק גדול. היא אפילו לא הקפה יותר. אבל היו רגעים רבים במשחק שההרגשה היתה, שדווקא הם קרובים יותר לנצחון.

מכאן ברור, שלמרות שהמשחק היה בלתי, הקבוצה המקומית אינה ציכה להתאבנן מהתוצאה. היא הופיעה ללא ארבעה משתקאים המצטיינים – בחגגת חסרי הצמתים נעמן הכנדרים, ובחור ויסי מרץ וחינו הלל הפצעים – ואם כמצב דברים כזה, הקבוצה מצליחה לחזק יריב שקרל למחויקה, גביע־הטיטול, הרי שמגיעות לו מחמאות על כך.

קבר בפתיחה יכלה שמשון לחוליך ביתרון, ויסוסה שוקרון קיבל ברקה ה־3 כדור מחגגת לוד בעמדה טובה, אבל בעט חלש, ואיפשר לפועל יעקב בנוזיס להדוף בקלות.

חלשה דקה וכבי סטרבה שיבר כדור אוייר, שנגלה ביריון הבמחות של שלומי ממן שדוד שמשון.

בדקות הבאות התגלה במגרש משחק נוקשה מידי ובלתי ספורטיבי, והשופט בני כהן ותקשה לשלוט בו.

ברקה ה־39 זכה ישראל מאיה לתשואות, על ביעסה נפלאה שבקלסה בידי שוער שמשון ממן. שביות ספורדות לפני הפשיקה למחצית, הצליח מגן לוד דוד קסטיאל לחליץ את קבוצתו ממצב ביש. באשר חדף מקו חשער את בעיטתו של אורי כהן.

במחצית השנייה חתגלה משחק פרשי, כשהכדור נע בעיקר במרכז השדה. הרושם היה ששתי הקבוצות איבדו למעשה את הקנין בליגה, ושבמחצית, הא יכולה להמתיים כבר עכשיו.

לוד עדר חשיגה שלש קרנות רצופות שלא הביגו רבר, והגנגר ברקה ה־55, חלף שוקרן בארצה יפה על פני מגינו, והכיין כדור מצוין לרמתו, שבעע מטבעה מטרים בשלומאליה לחדר. אלו כל האירועים המשמעותיים במחצית השנייה.

★★

הפועל לוד – שמשון ת"א 0:0

הפועל לוד		שמשון ת"א	
יעקב בנוזיס	6	ש. ממן	6
ברדוגו	4	זכרוני	5
קטשווילי	5	נ. ברדה	6
אורי בנוזיס	6	אורי כהן	5
ש. חביב	5	י. הלוי	5
יעקב חיילל	4	א. שמעונוב	5
מאיה	5	יואל הילל	5
שרבניט	5	א. שבדיה	5
ר. שמואל	5	ש. מזרחי	5
סמדלה	5	ג. דמרי	5
א. חורלמן	4	י. שוקרון	6

שמשים חיים קשים לגשטיפה

המצטיין

ניסים כהן
(בית"ר ת"א)

מאת יחיאל שניידר

על הנייר, אמור היה המשחק אתמול בנתניה, בין בית"ר המקומית ואחותה הלא־אביבית, להיות טיול אחרי־הצהריים עבור האורחים. אבל החברה שבביה, בית"ר נתניה אינגה נכנעת בקלות. חרבה דפיקת־לב נגרמו לאורחים עד שריקת הסיום, בה ירדו מחמיגרש, כשלוכחם נצחון 1:2.

רמת הכדורגל שראינו חיתה שבתנתיה, לא לאומית. צר לי אם מישהו נפגע – אבל זו האמת.

רק ברקה ה־34 הגביה יחודה קצב (מחמחות גרועים בבית"ר ת"א) כדור לתיבת החמש של נתניה. פילוסוף יצא לעבר הכדור, אבל "חפס אחיר", נסים כהן, מחעתע מחהחמצות שנמלל לחיקו, נגח פנימה בקל־ילה. זו לבית"ר ת"א. אגב, מישהו זוכר מתי הקביע נסים כהן שער בנגיחה בפעם האחרונה?

פילוסוף, בעקבות חשיר, חפס עצבים, חחל מקלל ומגדף, ותבע בתוקף לחחליפו. ואירוע המכוקר הסתיים כבר שוחא אבן חוחלף. בית"ר נתניה איבדה את עשרוניותיה, ומצב זה בא לידי ביטוי ברקה ה־41, כאשר בלמנו מיכה סרוסי, הבולש מקבוצה, נגע בידו בכדור ברחבה. השופט יחושע ליחה שרק לפנדל, ודוד לביא בעט פנימה. 0:2 לת"א.

ברקה ה־55 נגח דוד לביא מצחיין לעבר חיבורי הקורה. מגן נתניה, משה גלאם, זינק כשער – והרוף את הכדור בשתי ידיו. לא היה במיגרש צוחה שלא ראה זאת – אך לויה לא הבחין בכך, והמשחק נמשך.

רקה 67 – ר.חפופיק מחחיל לרעוד" לחל־אביבים: יוסי חשוכה פרץ יפה באגף ימין, שלח כדור שטוח לעבר אילן עוויה, שהמשיך בבעיטה לפינה ברחוקה. חשוער אלי ג'רבי (חלש) חוף לקורה, ומשם חחגלגל הכדור באיטיות פנימה. 0:2 לת"א.

אבל בית"ר ת"א החוויקה מעמד עוד קיטום. בית"ר נתניה מאז חוצאות מטומם מטומו חוצאה שתי חוצאות מטובוחות, מבחינתה. בבית. פעמיים חפסד 1:2, שניהם לשחי חבית"ריות.

★

בית"ר נתניה – בית"ר ת"א 2:1 (2:0)

לנתניה – אילן עזריה (67).
לתל־אביב – ניסים כהן (34), דוד לביא (41 – מ־11 מ').

מבשלי־שערים: לנתניה – יוסי חשוכה; לתל־אביב – יחודה קצב (34).

בית"ר נתניה		בית"ר ת"א	
פילוסוף	3	א. ג'רבי	4
(ש. לביא, 38 – 6)			
		קצב	5
י. יוחן	4	צמח	5
נ. סרוסי	5	ב. ידיד	4
מיכה	5	אחרי כהן	5
נגיש	5	ר. חבוב	5
גלם	5		
טובואמה	3	יוסי מזרחי	5
ש. רובין	5	מ. יחוקאל	5
י. חשובה	5	ניסים כהן	5
שטולברג	5	י. אדרי	5
ברסימון	4	לביא	5
(א. עמרון, 52 – 5)		יוחן כהן	4
ש. אדרי	4	(שווייג, 75)	

115 ספורטאים מהגוש המזרחי לכינוס הפועל

מאת מסת ברק, שליחנו המיוחד לרומניה

60 ספורטאים פרטיזנים, 50 פרטיזנים ב־3 מפלגים – זה יחיה הרצוגו בבוקרשט, במשחקי הכינוס הפועל בחרשיל הבא.

פרץ המפורק, "שבדיי" הספורט הישראלי ברומניה, מסר אתמול, כי המשלחות מפולין וחונגריה יגיעו דרך בוקרשט, ובכך תוגל עלות הנאמנים.

מצ"ך הביס את ולאנדר – היום מול בקר בגמר מילאנו

מיולמלא מצ'יה מצ'ינה (פרוגיה, 6), שנוצחו עייי עמוס מנסנורוף בבבנע דיוויס בנוגים, הביס אמש בחצי הגמר במילאנו את מאנוס ולאנדר מטבריה (הרב 8) 6:0, 6:2.

מצ'יר יומחדר חיום בגמר עם בוריס בקר (מרוגיה, 1), שבמחצי הגמר אחר לנוחשתי מלכתון, ולבנון, ויבוגוביץ'.

מיוגוסלביה 6:4, 6:3, 6:2.

מצ'יר ניצח שלושה ברגע הגמר את ולנאס סמיר בחמש כל־בבני 6:4, 4:6, בשמונה־עשרה הדיח סמיר את אנרקן יאריך משבריה 6:3, 6:1, ובסרוב הראשון גבר על עמוס מנסנורוף.

בחצי הגמר לחמוגו בקר ויבוגוביץ'ר – מצ'יר וסמיר 6:4, 4:6, בשקוגו מלבד (ל. הארבה) – שנוגה סמיר 6:3, 6:4.

• מלאיבשל הקיים אתמול הראגאר נשיונל, מרוץ הסוסים המפורסם ביותר בבריטניה, המרוץ נערך מדי שנה, והוא כולל גם מכבי מכשולים. סכומי הזיכרונות בסרוץ הם עצומים, וכרטיסים בלבד מוערכים בכמה מיליוני לירות שטרלינג. אתמול היה יום סוף למרוצות, הזוכרים, משום שבמרוץ זכו סוס שלא הגיעו ומיערי עליו, מאורי ונבלה. מי שהמר לזכות שרלינג אחת על הנצחון שקל הסתיה בחוזרת 1 לשקל.

ה„דוקטור" נפרד בהפסד מקבוצת נעוריו, הנטס

שרות „ידיעות ספורט"

בגלוים „דוקטור ג'יי" אירווינג מפולדלפיה נפרד אתמול מ...נטס בשחזרתיה שיחקו שלוש עונות. היה זה המשחק בין שתי הקבוצות שבו קלע הדייר שש נקודות. נטס ניצחה 109:113.

לפני המשחק הוענו מדי „דוקטור" כמגנד מוכרת בארזנו של נטס. אורלנדו ולנדרנג' חשיב 33 נקודות לנטס ובאק ווילאמס 22, ר"ז 15 דיבאונדים. צ'ארלס בארקלי קלע 26 ל.מילר.

31 נקודות של לארי בירד, 25 של קוין מקהיל 24 מגד דנים ג'ינסון היקנו לבוסטון (בחוץ 113:119) עץ דסרוק המכרכז, איזיה תומאס (28) ואדריאן דנטלי (26) הקיבו לקלוץ לדטרויט.

35 נקודות 11 דיבאונדים ו־10 אסיסטים של מג'יק ג'ונסון, סייעו ללוס אנג'לס לזכות ב־115 לייקרס בנצחון על פורטלנד (121:127).

לזוכות הביבו לקלוץ צלייר דיקסלר 25 וסטיב ג'ונסון 23.

יתר תוצאותיו ראלאס 136 (בלקמן 33, אנוויר 28, פרשלי 17) – נולדן סטיים 116 (מיגינס 21, ל. סמית 20) אטלנטה 126 (ה. ווילקנס 28, מקגי 26) – ניקס 89 (קרטריט 16) ווטשנטון 122 (נ. מאלון וווינסנט 33 כ"א) – שיקגו 118 (גודריך 33) דטרויט 116 (מרגלין 29, ליוד 26) – סאן אנטוניו 106 (ה. בארי 32, ג. דוקינס 23) מיניקס 112 (נאש 28, סנדרס 18) – יוטה 98 (ק. מאלון 34).

מיכאלי וליפסקס במקום הרביעי באליפות העולם לקאדטים בסייף

סייפי ישראל רשמו הישגים נאים ביומם הראשון של אליפות העולם לקאדטים בסייף, שנפתחה בסוף השבוע שעבר בפוגו־קמבריה.

את הזיכיונים הטובים ביותר קבעו בני ליפסקס, שסיים במקום הרביעי, בתחרויות חרגיל רום מלבלי, שדרג בסיום במקום הרביעי.

בתחרויות נדב סים רביב מישון במקום הבאלי, ישראלי נוסף שהעפיל לבית־הגמר, הוא יובל טגל, שנהגו עליידי לסלנוקין הפיליפיני 16:15.

רוזנטל כבש – בריז' נוצחה

אחרי הפסקה של מספר חודשים, שב אמש רוני רוזנטל לתבקיע לזכות ב.ס. בריז', אך קבוצתו נוצחה 32 עליידי קבוצת הבתיה מרינב.

רוני נימצם ל־111, בעיצות מול שוער חדיב. היה זה שערו השישי הענוה בליגה הבלגית.

לאחר חפסד אמש, אבדו כמעט לחלוטין סיכוייה של בריז' לחוכנס על הליאיפה. עתה תתרכז הקבוצה במאבק בין המקום הרביעי שיבטיח לה חשתחה בעונה הבאה בגביע אירופה.

האגלד – ליאונרד, מחר בלאס־וגאס

מחר, בלאס־וגאס, יהיה קרב חשעיה באיריה. מרילנד (הנבלה) פרוזון האגלר, האלוף הנוכחי המשקל הינרוגי בל שוברי־ריי לאונרד, אאגלר יקבל הבמרה. בה שחיא אחרונה חיה חקרם ראחרון שלו, 12 מלון דולר (בפעילה) 12 מיליון דולר מלבד, לאונרד יקבל „רק" 11 מלון.

לאונרד היה חמיך אחוב חקהל המסמכר של האגרלר, אחרי שובה במלחמת החוב באליפוחיה מנוכחיאר, בשחיא רוקי מסבקה לוליביה בקצב מסחרר, חוחרם אוחם מסכיבה חאגרוף חבוקאנו שלו, מנה לאונרד למקרעגות. הוא נגנו אל רוב ירבנו בלא שיש, עד שהם אחן נגלגלה מביחה בראשחה אחה חקיבים אחה, הוא פרש מעמעד בריאות.

בשנים שלאחרמן לא חתגרגל ולמעשה, בא בשנים לאבר בן הגיע לשורה הראשונה של האיגרוף העולמי, מרוני אמנדר, בנו לחלפיה, מנאחיר בחסר, רב בה. אלוף ראה אחרי לאונרד לא בן ובשב לאונרד. הוא חלוש שאאגלר לא מה מעשיק הוא יוכיח אם הן, לאונרד חלוש לחוק, לאגרלר שיש בבר אחר, לקרב אחר, ולא הרשיון, ולאיכחן שוחא עדיין המגלל מכלה.

האגלר משוכנע שהוא לא יקרה. הסיכוח שלו לקראת חרב מעמד היחה ללא רחמים. חח כולל גם את חעיר של לאונרד. שיריב שלו היחה לו כראי.

מה שעשה עשים מעמד אמיתי?

חרבה הזדמנויות לשערים לא היו אתמול במשחק בין מכבי ת"א להפועל פ"ת. גם הנועות הבלט חזו של מגשת שמעונוב לא היתה משמעותית, למרות המבטים המוראגים של (משמאל): גיל סאבו, ריוני ג'רבי ודוד לוי

(צילם: שאול גולן)

★

מכבי ת"א – הפועל פ"ת 0:0

מכבי ת"א		הפועל פ"ת	
גינצבורג	6	ר. נ'דבי	6
קרייס	5	לפורי	5
מ. שמעונוב	5	ברוניק	5
אבי כהן	5	סאבו	5
ד. אזולאי	5	ד. לוי	5
מיקי כהן	5	קוזשווילי	4
א. נתן	4	מ. בסון	6
(עלדבר, 65)		חזן	6
בריאני	4	אליה	4
לוקו	6	(מחמוד, 59 – 5)	
טבקן	3	לוין	4
(סנדרי, 65)		ג. מרקוס	4
דוריקס	3		

המצטיין

אלון חזן
(הפועל פ"ת)

מתחבקשה.

דברים דומים אפשר לומר גם על חזאתנו של בני סבקן, באחוה ריקה. אם סבקן עשה משהו במשחק, הרי שזה היה רק בבניון השלילי. שבקן משוט הרים כמה הזדמנויות טובות לאיזה שער נוגאל. כאלה, כאמור, היו מעט. פעם (דקה 35) מצא את עצמו עם הכדור לבד מול ג'רבי, ער שחיבן מי בגד מי. הקרים אותו ג'רבי ואסף את הכדור.

דברים דומים אפשר לומר גם על אלי דדיקס. חרץ מאיון נגיחה אל שחיים, חוא משוט לא עשה כלום. הצרוף הזה של דדיקס ובנקס מתחיל להזכיר לנו צרוף חלוצים אחר, בירייה שמעבר לכבים.

גם הזוג של מתחתקה לא חלל ניסים ונפלאות. בנוכחות של ניר לוין בקושי חשנו. גם בבע מרקוס לא בלט הרבה יותר. הרקה ה־51 הוא אומנם הוכיע שער בנגיחה, אך זה נ'יפסל עליידי בן־יצחק, בטענה לעבירה של מרקוס על מני גינגוברג.

רוגמה טובה לחולשה של חלוצי מחתרתקות קיבלנו בדקה ה־68. אלי מחמוד שלח אז כדור־רחוק. הכדור עבר לרחוב מן חשער של ח"א. כמה שחקני פ"ת צעו בו מקרוב עבר לרים. הם לא הפך את החורגמות לשער. רחוק מזה.

שש דקות לפני הסיום היתה החזדמנות הגדולה של פ"ת במשחק. מני בסון בעט מקרוב מן הכדור מגע בעמוד ואמנו שם הפעם, מול שער ריקן. הוא בעט חלש, לרוחב חשער, כדי לאפשר לאבי כהן לבחזיק בשלוח נפש.

אוריה באה ההזדמנות של מכבי בחשוק. מיקי כהן, דקה 90. גם מזה, כאמור, לא יצא דבר.

אגודת מכבי נחניה מודה לעובדיה בן יצחק

מאת דן לוין

לשלושה חייבת מכבי נחניה את נצחונה החולק, 0:3, על מכבי יבנה לבלוקה חמסוי, חיים בר לקשרה בני לבן לחשופט המשחק, עובדיה בן־יצחק, חשופט חקולה, בצורה חמוחה, מסגיל ברור לוכות חאורחים מיבנה. וזאח שעח שנחגיח חבילה 0:1. חקולמחה זו מבעיסח"11 שברח אח חבנאים המצויים: מסילא במראל שסוף, עבר אח קו חשער. חבל, לא מכבי ח"א, אפשר אולי לצפות ליחחר. מלבר משחק הגנה סבירי לא ראינו מחקוכבה הזאח הרבה. חשערר היה ביבוני מאוד. מאלון נחן, מי שבאלי היה צריך לבחח נחן, מי שבאלי היה צריך לבחח חחקמה, לא ראינו שום רבר.

ומזאחנו בדקה ה־64 היחה יחחר עקב מצבם הגנום בחחחית המגלה.

ברקה ה־51 למשחק היחה יבנה מאמצע מחיקחה מלמשבה, אבנם חסרח חבץ. החחיקה ברקה ה־51 ומחמחה אחרון, אריה חבר חיה לא סוב, ואל הכדור המשיך חגיע מיחר בר־שמעון, שבגן בקשח מעל חביב, שהיה מחוץ לשערו. חשבון בר, מגיבב על ש"ראשון, לא היחה ברירה, הוא ויבן חוחיר בעבעיסח"11 שברח אח הבנאים המצויים: מסילא במראל שסוף, ממוקמת במקום השביעי, כמו מכבי ח"א, אפשר אולי לצפות ליחחר. מלבר משחק הגנה סבירי לא ראינו מחקוכבה הזאח הרבה. חשערר היה ביבוני מאוד. מאלון נחן, מי שבאלי היה צריך לבחח חחקמה, לא ראינו שום רבר.

ומזאחנו בדקה ה־64 היחה יחחר שעינה לנו מי חנבח אאמנל. בסר לא ראינו מחקוכבה הזאח הרבה. חשערר היה ביבוני מאוד. מאלון נחן, מי שבאלי היה צריך לבחח חחקמה, לא ראינו שום רבר.

★

מכבי נחניה – מכבי יבנה 3:0 (1:0)

שלום חקוח (18), מרדכי חלפון (73).

מבשלי־השערים: בני לם (18), רוני לוי (73).

מכבי נחניה		מכבי יבנה	
א. חביב	5	לסנר	4
ש. מחחם	5	מ. בוצ'ארן	4
ב. בר	5	ר. אלקבץ	4
ב. דסן	4	ר. אבסקר	4
מ. בוצ'ארן	4	ר. בר־שמעון	5
מ. חלמן	4	מ. מלאראה	4
חזן	4	צ. ענקר	4
לם	5	א. חלמן	4
רוני לוי	5	ר. נקמן	4
ר. ממחם	4	(גורדון, 44 – 4)	
ש. חקוח – מנגע (מבוקה, 24 – 4)	4		

המצטיין

חיים בר
(מכבי נחניה)

אחת מ' ממש בבעטה לעברו (מלבר מקרה־הפנדל, שחגאר לעיל) – בעיטחו של המחלוץ בציבה גורדון, מחאוויר, אבל לסרבו חשער ולייריר אל חביב, ביקח ה־50.

שבע דקות לפני כן, כבשה נחניה את שערה חשני. רוני לוי, חלש בחרבר־כלל, מרץ חעיב חיפס בבנרייתן וחקשיח לבריבו. לשם הגיע מורי חלפון, שבעט בחיבוט אל בין חבריבו – 0:2.

יבנה, שאבנגם עוכחה, חייבח, לחלא בעיגוח בלעיר לעבחח שבן מבוחה חיה. ברגע, בעבר יפון ומבשיח, הבקרחה בחלחית חלוף (מחמחי, חקבוצה מעליה, בחיר"ת א', חשרעל בארשבע, בבר אחמאל שלוש נקרחה. כל אחח, ובחוחלב מבחחלחיח, חוקף ראוי, ובחלב מחחלחיח, חוקף ראוי, ובחלב לבשחח, אם בחרבוגח לרשבח. אלבן חבאמחי.

נחניה אבנגם חיחה עדיפח, אך מבקרבח שבעיבח קר. לבעוגח לבעלבח בשבלח ביון לבעבח לבעבח יחחרבח אמילו אם שחקנח מחבאיבח שלוח חוס בבח, נבבע דבוח חבחגבח שלבח מבעבח בשלב מבעבח חבלח. לח לא חרבן. ליבולח חבינבח חח חבבבבח.

המצטיין

חיים בר
(מכבי נחניה)

סודות מחדר ההלבשה

אבינעם פורת ומשה שיינמן

דידו: „קשטן מתייחס אלי ככה, כי הוא לא סובל כושים"

„אני מתוסל לחאמן, שהשיבה דידו שקשטן מתייחס אלי ככה, הוא כי הוא לא סובל כושים.

קשה לחאמן, שמישהו יכול להשמיע משפט כזה בישראל לפי המיתחר בספורט שופע שחקנים שחומי־עור כמו שלנו. אבל זו התחושה הכנה והאמיתית של שוחן ורכש הבראזילי של בית"ר ירושלים – דידו.

דידו, כחור רגיש במיוחד, סובל ממרה שחורה בעקבות מה שקורה סביבו בבית"ר ירושלים. לאחר האמור ציפו האוהדים שהשקיעו בהשבת אחרות עבורו, הוא הורכב רק ברקעת האחרונות של שני משחקי ליגה. בדיוק או פרץ גם הריב הגדול בין המאמן דדור קשטן לבין הירך רוני בר־און על רקע אי הכללתו ברשימת ה־16. מאז דידו לא ראוה גם את הספסל.

אתמול הוא הגיע ליפו כאחד האחרונים ושב בציניות. בהודעות זו הוא החליט לומר את מה שכלבו על מי שאשם במצב שלו. „כמאס לי לנמרי. אני לא מוצא שום סיבה שקשטן לא מרכיב אותי, חוץ מסיבה שהוא לא אוהב שחורים. אין לו סיבה אחרת, כי אני בכושר ויכול לשחק בלי בעיות בהרכב. לא שכחתי כדורגל בישראל אלי. דידו הדייג, שכבוגרתו לעומה: „אין לי מה לחפש במקום שלא רוצים אותי. אם המצב לא ישתנה ולא אמצא מקום בעוד שבוע עד שבועיים – אעזוב. אמצא קבוצה אחרת".

מאמן בית"ר דדור קשטן הגיב בליגלוג על הנאום מה בקשר לעיטתו כלפי דידו בגלל צבע עורו כבר כלו: „שטויות. אני לא נוהג במשוא־פנים כלפיו והוא מקבל יחס שווה כמו כולם. הבעיה שלו, היא כנראה שהוא לא רגיל להילחם על ההרכב. אם הוא רוצה להצליח, הוא צריך ללמוד את זה".

בעקבות הביקורת המקצועית, שהוטחה כלפיו בע"ח תוגבו בשבוע שעבר, מצד „גרמים בתחלת הקבוצה", והוחרפו מאוד היחסים בין קשטן ליורי רוני בר־און ושוב כמעט שחשבנים אינם מדברים. קשטן החליט גם שאיש לא יתערב בהחלטותיו הנמנע מלשנות את הרכב. אתמול, בעקבות הנצחון, הוא גם מצא הזדמנות לסגור חשבונות עם מי שביקר את היכולת של שחקניו בשבועות האחרונים: „הרבה אנשים שתו לחם את הרם שעשו לחם עוול. ביה"ר הראתה מה היא שווה, כאשר לחצנים אחרות לקיר".

(ברוך יחזקאלי)

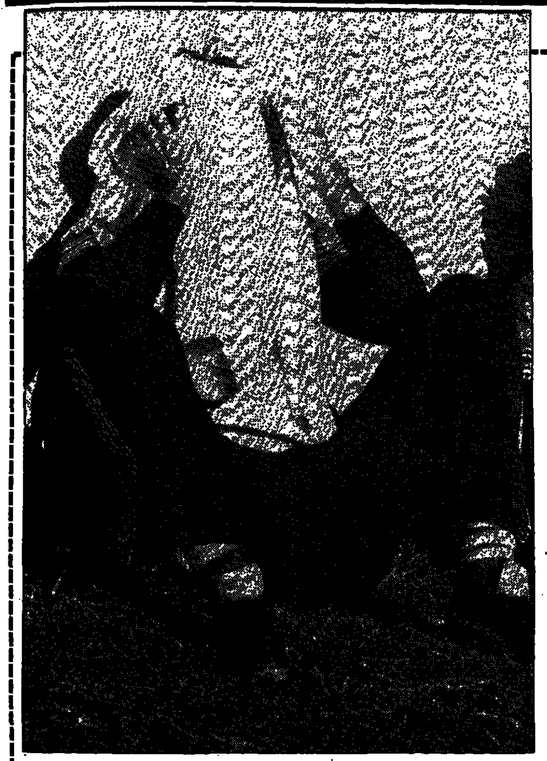

● על המנים: לאחר שקבוצתו, המועל חדרה, סגנה ביום שישי המשיייח מהמועל צפרירים חולון, העדיף עודד מבנס לכסות את פניו מעדשת המצלמה (צילם: אברהם חסון)

שרף: „זה היה המשחק החלש ביותר שלנו מאז אני מאמן"

חדר־ההלבשה של מכבי רחוב רמת אביב מלא בשיר־שחקנים. שחקני הקבוצה סירבו לחגוג על הפסדם (1:0) לחפועל באר־שבע. את מתאבי גרב ריב חיפנו הפוחקים כ... יועץ־המשפחה של הקבוצה, רני שיר. ברוך מסן הבטיח: „אם אינה על שאלות, שירן יקבוע אחר".

רק המאמן שלמה שרף הסכים להגיבו: „אני לא זוכר את מכבי חיפה ביכולת כליכו ברגעים. זה היה המשחק החלש ביותר שלנו מאז שאני מאמן אותה".

נדמה שגם הנהלת חיפה כבר השליכה עם הינחלת המוטרת של המשחקים הטובים. ירי הקבוצה אבי וייס נגח: „מתרגל לקיים את הטבנה הבאה".

ראשי הקבוצה מבריחים, כי המשחקים טובלים מעטר מתוביבה. הסיבות: יקר מ. שאומר שזה בגלל מעבר מתאיבה המוכרלים שחולקו בחתיכה. הפנוה. אפשרות בוטפתו המאמן שלמה שרף עזבר לעזוב בסיום הטבנה. אין לשחקנים בשביל מה לדאגמאן.

ויש עוד אפשרות שעלתה אצל הנבחר מרדי שביבו: „השחקנים לא מתאמצים בגלל חוסר התאלהות". הדרן בת דוגל שבים היא עכמת לשחקנים על „חוסר טוטיב ציות". האפשרות הזו תעלה בימים הקרובים על הפרק. כך אולי נראה הנהגה מרשה בחיפה הוכלת הנטות על שחקנים בשל „ירתמאבנות".

בסבורת האחיראות של הקבוצה לקראת הטבנה.

ולצר: המזל הולך נגד מכבי נתניה

„המזל הולך נגד מכבי נתניה ואפילו תלינה לכי קום השליחי לא מנוחה אותי", קונן אתמול מאמן הקבוצה אביק ולצר, לאחר שקבוצתו ניצחה את מכבי בנס 0:3. הסיבה לעצב של ולצר: מפיעתו של מכבי שלום תקוה בשריר, שמאמן מכבי נתניה, מנשה גרינבלט, המשיך ולצר.

תקוה נטש את המשחק בדקה 20 ומאמנו חיפש, כי ייעדר רון רב. „אף פעם לא יהנה לנו שחקנים ישראל מגוון ישחקו ביחד. תמיד מישהו מהם מפגיע, המשיך ולצר.

אבל אנשי הרביע תקוה את ולצר ואמר־לה: „מגבי לא כליכך רע. אחרי הדקה מתי (חיים) מל מכבי, הדף הכלם הנרמיידיר הייק בי בידו כדור מקרוסבוך, לאחר שהלך כבר על־פני הדקה אריה הבוב. אך אנו לא כל תנר מבחינה לרוגבים.

הפציעה לא מפנה גם על קדרוני של שלום, מיכה חזן. אתמול נפל שני דיישה בגרם בגרם עלה. למשחק עם יבנה. „הרגשתי רע, אבל שיחקתי", אמר חזן.

מכבי נתניה השליחה אתמול מיבצע גדול: בעשרה מחוזרים היא הקרעה מן המכסה ה־14 עד למקום חמש לשיר.

קירט: אני מתפלא ש„קפי" נתן יד להוצאתי מהרכב

„אני מאוכזב הרבים מדיחים שאני מקבל בכבוד יפו. אם הסיבה לפי הבלתי בהרכב, היא בגלל הסיבה שאני שחקן זר, זהה בדשות. כך אמר אתמול שלמה קרטן, מאן מכבי יפו.

קרטן „שחרר" לחן, לאחר שגם אתמול לא נכלל בהרכב מכבי יפו במשחקה הבינוי מול בית"ר ירושלים (4:1). קרטן: „אני מתפלא על שמי שנתן יד להוצאתי מהרכב. אני רק מקווה שהוא מכיר בכישורי. באתי מבית"ר נתניה כדי לעזור ליפו. וזהי מטרתי. רציתי לתת את כל מה שאני יודע ולהגיל את בכדרי שאנו בתנגיה. בקשו שאנו־ת את הקבוצה, אבל הריחו שלה בים לא איכפת. הריחו שהם אינם מוכנים להשקיע. כדי שהקבוצה תישאר.

„אז חלשתי בלבי שאין טעם. שאעשה רעש, כדי שלא יגיעו שאני עשה מומנה. ואז, לפתח. שהבה תוכלה הראשון שלילי, מרסיאר ואחונה, ביקשו מכ־ני שאעזור את השחקנים. הייחי שאני יכול לגיין מכל הקבוצה, הוא אודי סלימן, המחזיה דגמה ומעט. לא מעניה לו איפה זהא משחק, הביקש שיהן מעצמו לשחק הכללי.

מקרוביו של קירט עדו, כי הבחרוכלן לא רצה להעזיב בעשיה. כדי שלא יעשיר כלפיו שהוא נבנס לעניינים לא לו. באחרונה הביע קירט את אכזבתו על האוזלת הבחרנית בקבוצה והתבקרתם של השחקנים מאריזה למצב. בטוח של רבן. גם עם שחקני הבית נשארה הקבוצה שקיעה עמוק בבור.

בנוגע, שהאמנו אחרון קפיטולנים הבביר לשחקן רכש אחר בקבוצה, בדוק מלכה, שהוא לא אומר לו מה לעשות, אך בין ה־16 של מכבי יפו, הוא אינו רואה אה מלכה בעתיד הקרוב. על כך אמר השחקן: „בשר עלי לשחק במכבי יפו ועכשיו לא נותנים לי לשחק".

הפועל בת־ים נגד המיבחנים

חשרעל בת־ים מלינה אי, שהבקיחה בטעם מעיים. אם משמה הראשון בטחון הבדהמה, פנתה בטחי הבבוע לעיר שלמון שבנגלב, שבגיש הבינה נגד הבנאיתה. כדי לבחרוכל לבגלל משחקי המכבון עליהיון לגיבה הא־ציה.

ירמי הגבורה, עמי טולנוסקיי, אמר, כי „ראיתי אתמול בדוש שבוא לקיים לקיבה לשמשפוט לחדר על רמה שישמוט החלשה, כפי שהיא מתבטאה לאורך כל משחה־ה לגיבה בעונה זו", סיים הדרך חיים הבוע. (אריה גינבר)

יבנה: „עובדיה בן־יצחק חסר מצפון, פסל לנו שני פנדלים"

„השופט שבריה מדיבאנק וזאב אדם חסר מצפון, המשבת זו ואילך אין בל סיבה שנעמלים שנכנסים לשדה במשחק שבו שבריה מלא לשמוטר, כך אמר אנשה בטעם הזום הבבר, דרי אנרה מכבי יבנה.

שטען כי בי נגע בכדור בין, אך עקיבה ציין כי לא ראה כלום, הוסיף הדרי הבינאי.

אנשי דרש הגבר מרלי אינוה השופטים, אברהם כהן על־פני בדיר בנושא זה גם חשופט הבלאנטי.

„אם השופטים הקליטו לחמיל את מכבי יבנה לגלי גה האדבה, עדיף לנו לא לחמיל לחמיל המשחק. אני דורש מקליין לקיבה לשופטים לחדר על רמה שישמוט החלשה, כפי שהיא מתבטאה לאורך כל משחי לגיבה בעונה זו", סיים הדרך חיים הבוע. (אריה גינבר)

סודות מחדר ההלבשה

„מודיעין אזרחי" חשד שאדיר שמיר „מכר" את המשחק לבני־יהודה

חברת „מודיעין אזרחי", המועלת בשורות התאחורות לבהרוגל, חזהירה בסוף־השבוע את המועל כפר־סבא, כי קיים חשד שהשדעיר אדיר שמיר מעגיר „לתת" את המשחק אתמול לבני־יהודה. דיקי תחבורה המאמן, בשיחה שקיים עם אחד מראשי המודיעין, על מגרשו שנגרמה ביום שלישי במועדון־לילה יפואי ואשר מיחסה אמר קפטן בני־יהודה אחרי בקבוצה: „את הפיכומים עשה מחמי".

בעקבות זאת זומן השדעיר שמיר ביום חמישי, לאחר אימון הקבוצה, לשיחה עם יו"ר המועדון משה אביבי והמלכיד חגי שפגש. השניים סיפרו לו על השיחה ואת שד שאתעורר נגדו ב„מודיעין אזרחי". רק זאת – דעו חבר תנלה אחר – ידעו על המתרחש. אף למאמן נסים בבר לא נמסר דבר בעניין, כדי למנוע את הסרדתו „בעיניים שאינם מקצועיים", כפי שהתבטא אחד מהם.

מעבר לחשד היה בפגישה במועדון־הלילה, לשם חזקן שמיר על־ידי מוסה קריב, המקורב לבני־יהודה. מטרת הפגישה: חגיגת 15 שנות נישואין של קריב ורעייתו. לאירוע זומנגנו, מלבד שמיר ורעייתו דורית, גם קפטן בני־יהודה אחוד בן־סובים ורעייתו ושחקן הקבוצה רוי סלמן וכמה זוגות. „מודיעין אזרחי", מתברר, עקב אחרי הפגישה והסיק מסקנות מרבריו של בן־סובים בנים בעניין „הסיכומים".

אנשי חברה שמיר, כי הזהרו. הוא סיפר לבתבנה „לא ישנתי במשך שני הלילות שעברו מאז. מרתתי שטעת כלשהי שלי עלולה להתפרש כמכירת המשחק. מה עוד ששיחקתי בעבר בבני־יהודה. מחרתי לקלקל את הטם הטבב שלי. עליתי למשחק עייף לגמרי".

למזלו של שמיר, כפי שהתברר אחר־כך, הוא הציג רזוקה יכולה מהבו. „איזו הקלה", אמר אחרי המשחק. יצוייין, כי בשיחה שנערכה ביום חמישי אמר יו"ר המועדון אביבי לשמיר: „אם יפמידו בפני אלף פטרוס־אים בשורה ויגידו לי שאחוי מהם עתה למכור משחק – אתה תהיה האחרון שאצביע עליו". אתמול, במועדון השחקנים, ניגש אדיר למאמנו בכבי וסיפר לו על אירו־עי 48 השעות הקשות שהלפו עליו.

בחמרעל כפר־סבא הוכעה אתמול דאגה מפגיעה חוזרת בקרסול של הקשר מייקל יפה. הוא יבא לפני סיום המחצית הבכור אחרון, אם אכן יוכל להתייצב בעוד 10 ימים למשחק רבע־הגמר בגביע. גנו ביה"ר ירושלים, מאיר נוהר עדיד לחסיר הוום את הגבס מרגלו – אך לא ברור אם יהיה כשיר לאותו משחק.

ההכנות מבשחקה של כפר־סבא אתמול הגיעו לכ־52 אלף שקל, מסכיתם של כ־3500 כרטיסים לכל פר־סבא ישבנו עוד כ־500 מנויים קבועים וכן מאות רבות של שחקנים ממולקת הנוער ופעילים, נשים בבנסו אתמול בחיבה.

אתמול סקנו אנשי המועדון, כי אוהדים של בני יהודה שבר אסלות בחדר־השירותים המטומחים וכן היכו ביציע צעירים מכפר־סבא.

6 מנערי כפר־סבא נפצעו בתאונה – משחקם בוטל

ששה שחקני קבוצת הנוער של הפועל כפר־סבא, שהיו בדרכם לבתיהם אחרי אימונם הקבוצתי, ביום ששי, נפגעו כאשר הגיעם שחטיעם חתחפך. כתוצאה מתאונה זו בוטל משחק הליגה של הקבוצה, אתמול מול בני־יהודה.

המקרה אירע, לאחר שחשחקנים סיימו את שמעת התיידרון ממאמנם ציון מדר. בדרכם, לפי דוחב הגליל בכפר־סבא, נכנס הרכב לתוך מחסורת וחנתה, בלם הקבוצה נוא מנוע, איבד את השליטה והגיעם התנחפך. ארבעה שחקנים הוספיקו לקפוץ ממנו. שנים אחרים נתקעו בתוכו ותולצו עיי אנשי מגן־דוד־אדום. כל חשש טופלו במרתחולים מאיר בכפר־סבא, עד הישעה אחת אחר־הצהרת.

בנתיים עקבו מנכ"ל התאחדות לכדורגל עקב, אראל רכז חלבוות אורי וילנסקי לרכז הכדורגל בחפועל כפר־סבא, שאולי דור, שהקבוצה תתייצב למשחקה אתמול עם אישורים רפואיים. השעמם קיבל את האישורים הרפואיים וחמשחק בוטל.

(יובל פורת)

הוועדה המקצועית במכבי ת"א שוקלת התרת חוזי השחקנים

הוועדה המקצועית של מכבי תיא הגיעה אתמול לכלל הסכמה אחת לגבי תוצאות הקבוצה בעונה הנוכחית. הוועדה הגיעה

אורי: השער של העונה

צילם: יוסי רוט

מאת צדוק יחזקאלי

איזה אירוח, מכבי יפו. באמת כל הכבוד. מגיעים אורחים מירושלים ועושים להם כבוד מחמיצים. יודעים שהאורחים קצת מרתשים מהמירוץ של בני־יהודה, אז מחמירים להם רביעיה. יודעים שהם עצבנים ומתוחים, אז כבר בדקה החמישית מארגנים סנדל. עד הסוף, לא מאריכים אותם יותר מדי. אחרי הכל יש לבתו"ר עוד שבועה מחוזרים עד האליפות ולא כל שבת יפו.

על־פי הצילום הזה לא נראה, כי בין שלמה שירזי וחשופט ליפקוביץ' היתה אתמול המימות דעים...

שמי מלכה בנגיחה אקרובטית. שמי כבש אתמול חשעה השני של בית"ר ירושלים ביפו

שלא תבינו לא נכון. האירוח הזה לא היה מתוכנן. מכבי יפו לא סתם מחלקת מתנות. היא פשוט לא יכולה שלא לחיות נדיבה על חשבון עצמה. מרוע מפני שמכבי יפו היא בעצם הבית"ר נתניה במחרוזה שניה, ומי שראה את בית"ר נתניה (חוץ מאשר בשבועיים האחרונים), יודע על איזה קפסטרופה מקצועית אנחנו מדברים.

מכבי יפו היא סיפור מכור. אין לה מה להציג, חוץ מלחלק שערי פרידה לנוקקים. למני שה"א גולשת סופית לליגה הארצית. שלפחות יזכרו אותה לטובה, את סקירת הסער של הליגה.

אם מישהו מבית"ר סבור, שהתקרמה הזו מורידה מערך החישג אתמול, אז הוא צודק. אנחנו מנסים להכניס את מי שלא היה אתמול ביפו לסרטורגיות תנכונות.

בית"ר ירושלים שיחקה אתמול, פחות או יותר, ברמה שהמגינה מול הפועל לוד ושבגינה ובגין סדרת המשחקים שלפניה) הבשנו נגדה „כתב אישום". אלא שהמעט הרייב היה מכבי יפו, ועל מכבי יפו כבר דיברנו תאמינו לנו שחבל על המלים.

קחו את הדקה החמישית. אפשר לקרוא לה אם לא יפו לי, או ליפקוביץ לי. ליפקוביץ הוא השופט, למי שאינו יודע, והוא עשה אתמול עבודה מאוד לא משכנעת. שירזי פרץ לו על הקו, נכנס לרחבה. לא מסוכן. ישראל רגיאל אחריו. רגל קצרה ושידרי על הדשא. סנדלו כמו שמוקש כפתור יכול לעצור סנק. אבל ליפקוביץ הוא השופט ואצלו זה סנדל. אצל מלמיליאן סנדל זה גול, כידוע. 0:1. אשמר לבקש יותר?

אשמר – ואשמר גם לקבל. יפו, משום מה, אפילו לא טרחה להוציא. בית"ר – ואת זה יש להדגיש – לא רואה במאמץ פתיחות כבור. עושה רושם שבקבוצה הזו מביגים, שאי־אפשר להתכחל אחרי העבורה היפה של הסיבוב הראשון, ולחבות שמישהו במרי מלבד יגיש להם את האליפות על צלחת. ראיתי את הבית"רים לפני תחילת המשחק: הם נשבעו שילחמו, והם עשו את זה. כדורגל טוב במיוחד הם לא נותנים, אבל אתמול לפחות, הוציה היפתה על כך.

אילו הייתם רואים את מלמיליאן, הייתם מביגים למה הכוונה. אתמול הוא עבר. נלחם.

המצטיין

אורי מלמיליאן (בית"ר ירושלים)

השתדל. רצה. ב־0:4 הוא שיחק כאילו שקנו אותו במבצע בפיגה. עדיין לא אורי הגדול, אבל מי צריך את אורי הגדול? אבל מי אותו יעל. בועט, מסר. העבקתי לו ציון „7", ונקודה שלמה ממנו בזכות השער היפה ביותר של בית"ר העונה.

תמונה יעקב שורץ מתבול עם הכדור באגף השמאלי. איפה אוריי עדיין רחוק. יותר קרוב לשער שלו. נחזור לשורץ. הוא אינו ראוי את אורי, אבל דוזקא שממול. מסירת־עומק מסובבת הכדור אצל כהן, חחושש לסרוץ פנימה ולהגביה. זה מה שהוא חשב לעשות, למני שמלמיליאן קלט כמו גאון אמיתי מה שאפשר לעשות. קריאה אחת, ואני מסיט את הכדור הצידה, כדי שהרגל של אורי הפגיון תפגוש אותו בזמן ותשלח אותו (16 מטר אלכסוניים) לקורה השמאלית ופנימה. צרופים של מיקי־מוסי ממכבי (בימים הטובים) אבל בכדורגל. 0:3.

19 רקות קודם סידר סמי מלכה 0:2 (שער עשירי לקשר. כמה חלונים יכולים להתפאר בחישג כזה) המחצית השניה אפילו גולדר, שהכל חולך לו הפוך, הצליח להכניע את נמרוד אברהם. העובדה שאחזנה לא עשה גם את זה, מלמדת עד כמה עמוק המשבר המקצועי שבו הוא נתון.

עד הסיום הצליחה בית"ר לקבל שער (מגול של אמיאנ) ואילמלא עונת השופט, זה לא היה קרה. אנחנו סבורים, שטוב אם בית"ר לא תיקח את התוצאה של אתמול יותר מדי ברצינות. אפשר, כמובן, לחבות ממראל משופט, אבל כדאי גם לדאוג לכדורגל משופר.

★★

מכבי יפו – בית"ר ירושלים 4:1 (3:0)

ליפו – דוד אמיאנ (74 – מ־11 מ);
לירושלים – אורי מלמיליאן (5 – מ־11 מ; 34),
„מבשלי" שערים: לירושלים – אבי כהן (15, 34),
יעקב שורץ (55).

מכבי יפו		בית"ר ירושלים	
נ. אברהם	4	י. מזרחי	5
כהן־גנדק	5	אבי כהן	5
י. דניאל	4	חנן אוזלאי	5
יצחק לוי	4	אחש	6
סלימן	5	ש. שירזי	6
שמעון כהן	4		
ג. מזרחי	4	מ. קדוש	5
(דגמה, 32 – 4)		מלמיליאן	7
אלקולמברה	5	ס. מלכה	5
ויסי לוי	4	שורץ	6
(בעטיבקה, 76)			
ציגרוטי	5	גולדר	4
אמיאנ	5	א. אחמנ	4

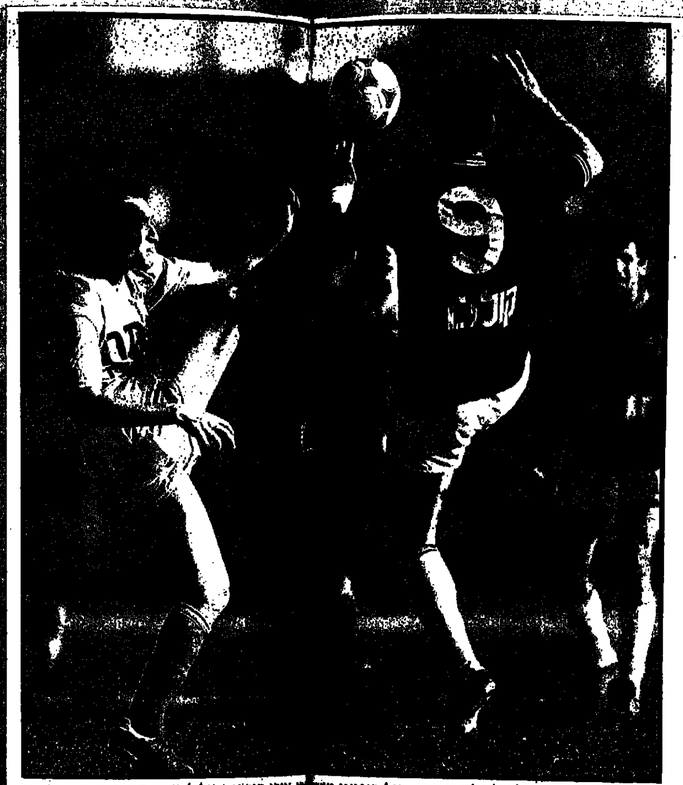

אורי מלמיליאן בתרגיל של בלט אוויר, מול הימואי ממ[illegible]ן, אורי חזר אתמול לעצמו, הפגין משחק מצויין, כבש שני שערים (אחד מתוך מכדור 11 מטרים) ונבחר ל[illegible]חוור"

אלי אוחנה, כדורגלן בית"ר ירושלים, מנסה להגיע לכדו[illegible] אתמול התברר כי יכולת חסיום של הבחור נפגעה. השאלה הגדולה היא האם זה בגלל העובדה שה[illegible] חזרה לאנגליה...

אתם רוצים אליפות!?

צילם: אברהם חסון

מאת זאב גולדשמיט

אני יכול להבין לליבם של אוהדי בני־יהודה, שהגיעו אתמול במונים למשחק קבוצתם בכפר־סבא. עד אתמול בבוקר, היו „חודשים" קרובים יותר מתמיד למובילה בטבלה, ביתא"ר ירושלים. ריח האליפות בבני נשא בשבוע־ת־תקה. אבל בני־יהודה לא הבקיעה אתמול, הכמעט שלא ניצחה. פתאום היא חזרה למקומה ה„טיבעי", 7 נקודות מחסקים וראשון.

רק בני־יהודה אשמה בהתרחשות הזו מהמובלה. עם כל הכבוד לנצחון של בית"ר ירושלים, נצחון של בני־יהודה אתמול, אפילו בהפרש שער אחד, היה משאיר אותה חוק בתמונה המאבק על האליפות. במתנת המשחק, כשידדו שחקני בני־יהודה להסקה, הם שמעו שבית"ר ירושלים „הוהכה" את מכבי יפו. אני ממקומם, הייתי עולה לבמתנת השניה ב„טרוף", בנסיון לעשות הכל כדי להגיע את הליגה. נכון שאחרי ההסקה המשחק התעורר מעט, אבל אם קבוצה כלשהי היתה קרובה לשער נצחון, היתה זו דוזקא הפועל כפר־סבא.

כפר־סבא שיחקה טוב מאוד במחצית השניה, הרבה בזכותו של החלוץ הצעיר בני פילוס, שהוכנס במקום מייקל יפה. כבר בנגיעה הראשונה שלו בכדור (דקה 49) הוא הגביה כדור מצויין מהאגף השמאלי לראשו של תמיר בן־חיים. הלה ניצל ריפוון מהגנת האורחים, הנרתם מצויין ומעשרה מטרים החטיא בנגיחה מעל משקוף השער.

אולם כפר־סבא התקשתה מאוד מול המשחק החזק של שחקני ההגנה והקישור של בני־יהודה. ירון אריב, כהרגלו, הרחיק מהרחבה את רוב הכדורים המסוכנים. קובי סגל ניטרל לגמרי את אלי יאני, שלא הגיע לכלל סיכון השער. אבל עשה עבודה טובה כמרכז חשדה. מליחי ואייל חיים עשו עבודה דמוקרטית מובת, אבל שכחו גם להקיף. מעל כולם היה חשוד יעקב אסיאנ, שבמחצית השניה חצל את בני־יהודה מהפסד ראשון תעונה.

עם החלפתו של בן־שוביס במחציה, התברר שלבני־יהודה חסר מנהיג במרכז המגרש. זאת משום שמישל ריין נמצע ותתקשה להגיע ליכולתו הרגילה; משה איינגברג היה רחוק מחשיב, ורק דור גודדנה חצלה, אם כי לעתים הדקות מרי, להצריך את המנהיגות שלו.

הפועל כפר־סבא הגיגה אתמול משחק הגנה מלה־מתפשר בראשותם של חבלמים גדעי מיימון ורז רבינוביץ. הוותיק נה איינשטיין הוכיח, שבליגה בת שיש עוד, גם בגיל „מתקדם" אפשר להצליח.

משחק חתקפה של כפר־סבא לא שמח. במחצית הראשונה ראינו משחק גרוע, אבל במחצית השניה אפשר היה לחנות מכמה מיבצעים. עם זאת, שחקנים כמו מייקל יפה, יצחק מיימוני ואיתן רביבו ראינו בעבר ביכולת משכנעת הרבה יותר.

מייקל יפה מול אביגעם מליחי. יפה היה חלש וחוחלף בחמסקה. אבל אנו לא מביגים איך זח מדברים בבני־יהודה על אליפות בשעה שחקבוצה מפגינה משחק כזה

המצטיין

יעקב אסיאג (בני־יהודה)

בוקה ה־59, שנה תמיד בן־חיים הכפר־סבאי, כשמסר איירה לעבר שוערו, בלי לראות בכמיה את משה איינגברג. למולו של בן־חיים, השוער אריך שמיר חסף את הכדור מרגלי של איינגברג ברחבה, ומנע שער. פעות אחרת בחגנת כפר־סבא היתה שתי רשת לאני הסיום. חי שיחוי מרץ מהאגף של מלל, וכשהגיע לקו הרחב מסר אחורה לעבר גודדנה, שכלל מקרוב חלש החצה.

★★

המועל כפר־סבא – בני־יהודה 0:0

הכפר־סבא		בני־יהודה	
שמר	6	אסיאג	5
מלל	4	מלמן	5
מיימון	5	אריב	6
רבינוביץ	5	יסולי	6
איינשטיין	5	עמי	6
א. ברחמים	5	ב. לוחי	5
ד. בן־חיים	4	מלמוד	6
מ. שמיר	5	א. חיים	6
מרגלית	4	ר. בן־שוביס	5
מיימוני	5	ר. שוריר	5
ראיבו	5	איינגברג	5
ר. רבינוביץ	5	גודדנה	5

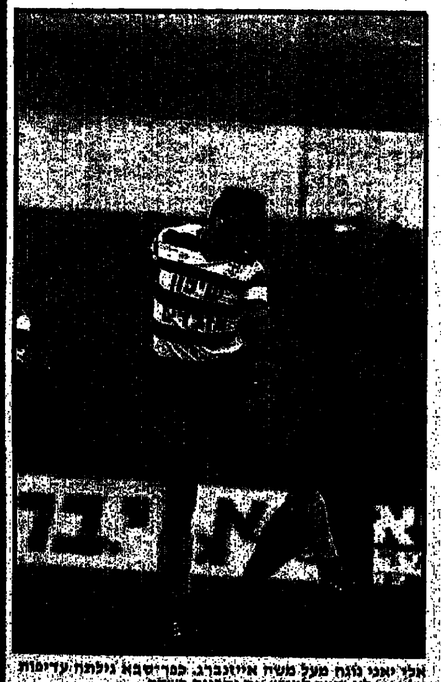

אבל יאני נלחם מעל משה איינגברג. כפר־סבא גילתה עדיפות מלח אך לא יכולה לממש את יתרונה בשדה

בת"ים יכולה להכין שמפניה

מאת דן לוין

הפועל בת"ים נמצאת בטווח־מגע עם בת"י־אליפות המחרו הדרומי. השבת, שבת וניצחה – אף שעשה בילתה יכולת פרטית, ושוב ניצחון דחוק, 1:0, על הפועל ראשל"צ. דומה כי אונו (ניקו־אפס בחוץ מול אורי) לא תוכל בשלב־לסגור סיר ענק זה בת"ים, כך נראה, יכולה להכין את בקבוקי השמפניה.

המחזור ה־23 היה עיקר ארבעה משחקים המתיימנו בתיקו־אפס. שלושה נצחונות חושבו בשיעור זהה של 1:0 – משמע, שלושה שערים בלבד הושגו בשבעת המשחקים.

בליל לרמלה, המסמסת לאי־טה לעבר חצמרת (ניצחה שבוע שלישי ברצינות), הפעם 1:0 מול קרית־מלאכי, וסמיתה בת"ת־ב' בא־שבע, מניצחה בקי־רב תחתית חשוב 1:0, את יריבתה גדולה של ע נחרץ, כנראה, לי־רידה.

● נשבת חבאת יפתקה בת"ת־ב"ש – רמלה. קרית־מלאכי – אזורי קרית־אונו – רמת־ישי. קרית־גת – בת־ים ראשל"צ – אשקלון. בית־שמש – אור־יהודה וזה לזרוס חולון – ירוחם.

בת"ים 1 (1)
ראשון־לציון 0

הפועל בת"ים המשיכה בשי־רשרה הצלחותיה והשבח בברה על הפועל ראשון־לציון 1:0.

המחצית הראשונה הייתה בש־ליטה מוחלטת של שחקני בת־ים, ביחוד עקב הגיבוי המבריק של חלוצם משה עובדיה, הסובב במגרש. שער הניצחון הובקע בדקה ה־30 – בני רוזין ניצל מסירה טובה של נמרוד דרייפס.

בסוף־השבוע בישש אצלו פרו רפפרט, איש מרכז הפועל, בעל־קשרים בכדורגל הרומני, עם הגעת הנבח־רת שלו, השבוע, לרומניה, יפגוש כו יחיים צימר, יו"ר הפועל ת"א.

אמנון הגיב סמאייקו, שמחשב בעבר כמרעמר לא־מן בנבחרת ישראל, על שהתחאחרות שלנו בחרה רוזקא מאמן יוגוסלביו: „מי היה היוגוסלביסו מה הם עשו באחונה בכדורגל העולמיו? מה הם מביניסו? יצא סמאייקו חצץ נגד המאמן הלאומי, מיליאנקו מיחיץ.

המאמן הרומני, שהייעיר ביום ראיבי בראשונה לשמאן הראשי, פרנסיס האנין, ביקר מספר פעמים באי־רץ, באחרונה – במשחק מול מעריב־גרמניה. לדעתו, מאמן רומני היה יכול לעזור יותר לכדורגל הישראלי, כאשר – „עם כל הנביעות" – הוא היה מסולו לעשות עבודה טובה. „אתם ביריסים אותי יותר מאשר אני צריך אתכם", אמר סמאייקו.

סודות מחדר ההלבשה

משה שיינמן ואבינעם פורת

הרומני סטאייקו במגעים לאימון הפועל ת"א

- הוא מאמן האולימפית הרומנית ועוזר המאמן הלאומי בארצו
- היה אחד המועמדים לאימון נבחרת ישראל
- מנקיב בחריפות את בחירתו של היוגוסלבי מיחיץ'

מאת פטח ברק, שליחנו המיוחד לרומניה

בוקרשט, בוקרשט, בוקרשט – אין מה לדאוג, הפועל ת"א לא תרד לליגה הארצית. אנחנו מרוחקים תשע נקודות מחמקומם ה־14, שם נמצאת מכבי יבנה. הין מזה, להפועל ת"א יש שחקנים יותר מיי מובים מכבי שהיא תרד לליגה?, כך אמר אמנון מאמן הפועל ת"א, בני קונפורטי, אחרי התאמנה הראשון שלו מאמון, אמנון מאמן הפועל ת"א, בני קונפורטי, אחרי התאמנה הראשון שלו מאמון, אמנון מאמן הפועל ת"א, בני קונפורטי, אחרי התאמנה הראשון שלו מאמון הפועל ת"א.

קונפורטי הסביר: „השחקנים שלי נלחמו, השתולה, אבל שום דבר לא הלך. מכבי פ"ת, מתחקמה אחה, הבקיעה שערים, אז מה אני יכול לעשות. השחקי־ם שלי מי שלי אל המסיים מתחדרים. עמדה עליהם הקר־ה מן שמה, וכראיה שקשה להם לחזור לעצמם. בכל־זאת, אני אופטימי ומאמין בקבוצה. עוד יחיו ימים טובים אנ־.

לגרות האופטימיות של קונפורטי, ראשי הקבוצה הם ראשי הקבוצה של הקבוצה. בעיה אחת, בי לא יבקשו לבצע ועוניים בקבל הקבוצה, בגלל חוזן הקצר שנחתר לסיום השנה.

מאלה נבעלה על דרך המלה, רק שכלם יפסיקו לר־אנ־.

לגרות האופטימיות של קונפורטי, ראשי הקבוצה הם ראשי הקבוצה של הקבוצה. בעיה אחת, בי לא יבקשו לבצע ועוניים בקבל הקבוצה, בגלל חוזן הקצר שנחתר לסיום השנה.

מאלה נבעלה על דרך המלה, רק שכלם יפסיקו לר־אנ־.

קונפורטי הסביר: „השחקנים שלי נלחמו, השתולה, אבל שום דבר לא הלך. מכבי פ"ת, מתחקמה אחה, הבקיעה שערים, אז מה אני יכול לעשות. השחקי־ם שלי מי שלי אל המסיים מתחדרים. עמדה עליהם הקר־ה מן שמה, וכראיה שקשה להם לחזור לעצמם. בכל־זאת, אני אופטימי ומאמין בקבוצה. עוד יחיו ימים טובים אנ־.

...וקונפורטי: „אין מה לדאוג, הפועל ת"א לא תרד לארצית"

„אין מה לדאוג, הפועל ת"א לא תרד לליגה הארצית. אנחנו מרוחקים תשע נקודות מחמקומם ה־14, שם נמצאת מכבי יבנה. הין מזה, להפועל ת"א יש שחקנים יותר מיי מובים מכבי שהיא תרד לגמרי, כך אמר אמנון מאמן הפועל ת"א, בני קונפורטי, אחרי התאמנה הראשון שלו מאמון, אמנון מאמן הפועל ת"א, בני קונפורטי, אחרי התאמנה הראשון שלו מאמון הפועל ת"א.

קונפורטי הסביר: „השחקנים שלי נלחמו, השתולה, אבל שום דבר לא הלך. מכבי פ"ת, מתחקמה אחה, הבקיעה שערים, אז מה אני יכול לעשות. השחקי־ם שלי מי שלי אל המסיים מתחדרים. עמדה עליהם הקר־ה מן שמה, וכראיה שקשה להם לחזור לעצמם. בכל־זאת, אני אופטימי ומאמין בקבוצה. עוד יחיו ימים טובים אנ־.

לגרות האופטימיות של קונפורטי, ראשי הקבוצה הם ראשי הקבוצה של הקבוצה. בעיה אחת, בי לא יבקשו לבצע ועוניים בקבל הקבוצה, בגלל חוזן הקצר שנחתר לסיום השנה.

מאלה נבעלה על דרך המלה, רק שכלם יפסיקו לר־אנ־.

קונפורטי הסביר: „השחקנים שלי נלחמו, השתולה, אבל שום דבר לא הלך. מכבי פ"ת, מתחקמה אחה, הבקיעה שערים, אז מה אני יכול לעשות. השחקי־ם שלי מי שלי אל המסיים מתחדרים. עמדה עליהם הקר־ה מן שמה, וכראיה שקשה להם לחזור לעצמם. בכל־זאת, אני אופטימי ומאמין בקבוצה. עוד יחיו ימים טובים אנ־.

ג'קי פורטוגז, אביו של רון, בא לחסל חשבונות עם נוימן

שלושה שחקני בתי"ר ת"א, שלא הוכללו אתמול בסגל הקבוצה למשחק עם בתי"ר נתניה, אי שהוזמנו בשמחה, הגישו לבוא הסאמון, הגיש בית־נוימן, הקרייתי ברמו לתקריית.

זו תחילה בסגן מאיר יצחקי ובמלוץ רון בן, שהי־ מנו לשחק אבל בהשמאה שבוה לא הוכלו בסגל. הלכו גם לא הבלבאם. מאיר יצחקי פתח בבעקות וסיבב לשחיבן. הן הן בעלב הלוך ואיבוח.

כעבור זמן קצר חזר פז לשגרם בלחיה אביו, שחקן בתי"ר ת"א, ג'קי פורטוגז. הלה הסתיר לעבר אד־ה הלבשה ושאל: „איפה נוימן?" השיבו, אלי ביבר, שקבר לרגל, בשל פטרוזבון לחיבנו: „לשמה מוכה, אל תעשה כאלאן לפני המשחק". הזיר, דור ליאן, ביקש אז מרשבון לשחה אישית הרגע מעט את הרד־ אחה.

בסלוך המשחק הוכלים נוימן לוחליף את הוכלן בן בן בן בשחקן אחר. הוכלים זו לא נראתה לאחיי אל הבלינה.

„העיריה מחלקת הזמנות שנמכרות וכך נפגעת הכנסת הפועל חיפה"

- עדיריה חיפה מחלקת הזמנות למשחקי הכדורגל של הפועל חיפה לאנשים שאינם מקוריים מלי לראות את המשחק, דבר הגורם לבלבול ולמריבות. חלק מהמנשים אלה מגיע לבמרגן ומסחר את ההזמנות בסכום מלא לבמיים מהמבוטלים. מי שבריחם לבן נוף בסמוך, אבי שמשון.

מנהלי הקבוצה, בראשם יו"ר מרכזת הפועל חיפה, אבי שמשון, מגישים תלונה לבמרגן, אבל אין מי שיטפל בנושא. אנשי הקבוצה מבקשים מהמרגן לבטל את ההזמנות, אבל אין מי שיטפל בנושא. אנשי הקבוצה מבקשים מהמרגן לבטל את ההזמנות, אבל אין מי שיטפל בנושא.

אורחי בית"ר רמלה השליכו אבנים על אנשי רמת־עמיר

- שמור היה אתמול ברמת־עמיר, בשמחן בין מכ־ ב לבין בית"ר רמלה.

לאחר פיוום הקבוצה הגיעה לבמרגן אורחי רמלה אם אייל מלחיר, בהדגלן מכבי רמת־עמיר. זם שבע בו בחיר־ נגיב. מיר יצחקי מחה בבעקות המחיר בין בנים. מיר ברן, אחיו של אדון, שחקן עבר, אחיו לקודמן, מבר בם הוא אבן בראשה. המשחה, הוא־ה־ עצמה אבן אחרים – מחם חוא דוד ביאן, חבר הנהלת בתי"ר רמלה לעבר.

לאחר בקשות אל מנהל רמת־עמיר, נתן מיר, שיקריה המשחה אל הבאבנים.

כדורד: רגא האמת של הפועל ראשל"צ

נצחון הערב יקנה למכבי ראשל"צ את התואר

מאת אפי רוזנברג

הערב (20.30 בגמלים הירקיה בראשל"צ) ייערך המשחק השלישי במסגרת הפלי־אוף בכדורגל בין מכבי ראשל"צ לבית־ר בלאומון.

מכבי ראשל"צ הגיע לשלב הזה, אחרי שעבר בהצלחה את מכ־ ר הבלאומון.

המכבדים, ניצחו בשני המשחקים הראשונים את הפועל, לי־ מ־ ר בלאומון.

קים הראשונים את הפועל, לי־ מ־ ר בלאומון.

אור ראת מכוריהם. הערב מכבים אחמול הביאו הבלאומון אם מכ־ ר בלאומון.

מכבי ראשל"צ הגיע לשלב הזה, אחרי שעבר בהצלחה את מכ־ ר הבלאומון.

מכבי ראשל"צ הגיע לשלב הזה, אחרי שעבר בהצלחה את מכ־ ר הבלאומון.

רק רעננה בעיקבות חדרה

	נצ'	תיקו	חפס'	שע'	נק'
1. מכבי חדרה	12	8	12	31–10	32
2. הפועל רעננה	10	4	9	14–23	29
3. מכבי טכרה	2	14	7	11–20	28
4. חסי קרית־שמונה	5	9	9	15–18	27
5. ביתר חיפה	4	11	6	15–20	26
6. הפועל קרית־אתא	6	11	6	21–20	23
7. הפועל טיבה	7	9	7	26–20	23
8. הפועל נתניה	7	10	6	23–21	20
9. מכבי עפולה	4	13	4	19–14	20
10. מכבי אחי־נצרת	1	13	3	18–15	17
11. הפועל קרית־טבעון	8	11	4	27–22	17
12. הפועל בני־טמרה	1	9	7	26–25	9
13. הפועל טירת־הכרמל	6	8	6	31–25	8
14. מכבי אור־עקיבא	1	10	3	28–32	15

• משחק חסר.

מאת כתבי „ידיעות־ספורט"

אם ברדום נראיו בת"ים כמתעמתים בחודה לאליפות, נראיה במחרז המשחקים מכבי חדרה במבצב רומה.

עם אלה, הזא עייין נראיו מרגשה בעדרמה אם בשיחות הוילקות אחרי־ה. בעיקר אז הר שלו רעננה. חדרה נבחה בבחה מחצה, 0:4, על מכבי עפולה. אך גם רעננה ניצחה, 0:1, בנתיב, אם בית"ר הי־ה הטמחקים, לכשבחה הטמחקים הבלבלה – כן שעבר: 3 הבקרות בבי־ן הן נחר בעיבו.

משוקם הטמחקו של הטמחר הוב מוני ישוקם בעוד שכנעיים. בטמחר ה־23 – אחר לפני אחד רוקם בטמחר־זה תאחה ודרה על רעננה. אם תגבה חדרה, הבלב־ מעלה שלה. תגבה רעננה, המאבק ייטמח מרחיב.

גם מכבי טמרה מרם אמרה נגאנו: השבת ניצחה, בחוץ, את מכבי חבכמל, 1:0, וגם היא עריי ין בחמונת האליפות. אחר־עקיב בא, שנבחה מעם נוטיה, עם בדגל חחבי בליגה ב'.

● בשבת הבאה ישחקו: עפו־לה – קרית־אתא; אור־עקיבא – טירת־הכרמל; מכבי טמרה – טייבה; קרית־שמונה – בית־ר "כ"ס – בנ"י־טמרה אחי נצרת – חדרה.

בית"ר חיפה 0
רעננה 1 (1)

אי־ליגה שאלה הן שעדיים מקבוצה הצמרת ובמשחק בין רעננה ובית"ר חיפה (1:0) ראינו את הגר המבוגר של אבי הרוגל הישראלי שלושה כרטי־סים אדומים (מעבר לחמש אי־ם מקבוצה אחת, במשחק אחד). בעל־ה שלוף הישופט מבקר מלאה ריש לציין שהוא הוק מאוש.

הבקה ה־1 פנ' אבוחבן הוב־ ה מ־ ר בנ"ר בשמרון, הבקה ה־2 מ' אבוחבן הוב־ ה מ־ ר בנ"ר בשמרון, הבקה ה־3 מ' אבוחבן הוב־ ה מ־ ר בנ"ר בשמרון, הבקה ה־4 מ' אבוחבן הוב־ ה מ־ ר בנ"ר בשמרון, הבקה ה־5 מ' אבוחבן הוב־ ה מ־ ר בנ"ר בשמרון, הבקה

"ר"א ציון"

אתמול

● בקטיו"אביב: הפועל חיפה – הפועל דימונה 2:5 (0:2). לחיפה – אלי בראנאנו (10), רוני רוקמן (31), שלומי שטיקר (46), רוני כהן (70, 77); לדימונה – עובדיה צבי (16), שמואל אבוטבול (49), שמס ראבין ויטו. 1500 צופים.

● בימק"אז: הפועל ירושלים – הפועל מרמורק 0:1 (0:1). מרדכי ועקנין (34). עמוס קלין. 1000.

● ברשת-עמידה: מכבי רמת-עמידה – ביתי"ר רמלה 0:2 (0:0). מאיר שלום (59, 88 – בעונות 11 מטר). דוד דיסקין. 150.

● בשבריות הפועל בית-שאן – הפועל טברייה 0:1 (0:1). חלל קסלן (5). סימון דגן. 2000.

● בריחוביות: הפועל רי"ג – מכבי שערים 0:1 (0:0). רוני חריש (55). יאיר טליגנר. 200.

● ב.ווגנר": הכח"מ-מכבי רי"ג – ביתי"ר נתניה 0:0. יוסף שעיו. 250.

שלישים

● בחולון: הפועל „צפריריים" חולון – הפועל חדרה 1:5 (0:2). לחולון – ארז שקרוקה (20, 31), מרקו בן-ברוך (57), בני דמתי (68, 84); לחדרה – שלומי נוזלן (47), אריה פרידמן. 1000.

● בעמק: הפועל עכו – הפועל יהוד 0:2 (0:1). לי אוחנה (5), יצחק בר-אוריני (63). רחמים שאשו. 1200.

במחזור הבא

בשוק השבוע ב„ארצית" (מחזור 24):

ביתי"ר נתניה – הפועל „צפריר" חולון, הפועל חדרה – מכבי שערים, הפועל רי"ג – הפועל טברייה, הפועל בית-שאן – הפועל עכו, הפועל חיפה – הפועל יהוד – הפועל חיפה, הפועל דימונה – מכבי שערים, הפועל עין מרמורק – מכבי רמת-עמידה, ביתי"ר רמלה – הכח"מ מכבי רי"ג.

הליגה של המחזור

● אריאנוד אילוק (ב. שאן)
● שבתאי שינו (בית-שאן)
● יוסי ושיטנר (עמידה)
● גשים אורדי (עכו)
● יואב בסון (ירושלים)
● מאיר שלום (עמידה)
● יעקב אזמון (חולון)
● חיים בר-שאנון (חיפה)
● דוד שמעוני (נתניה)
● דוד הלמן (עכו)
● ארז שקרוקה (חולון)

מקור הנשמדים

1. עופר דן (טברייה) 10
2. רוני מלכה (חיפה) 10
3. ארז שקרוקה (חולון) 9
– חלל קסלן (בית-שאן) 9

קליין יוצא לסמינר בראלאס

יו"ר איגוד-שופטי-הכדורגל, אברהם קליין, עומד לצאת מחר לבני בראלאס, קיבוץ בית-הכרם, לשמש כמדריך מיוחד של ראשי הקבוצות.

בסמינר ישתתפו גם יו"ר רע"ד דת המישטרה של האיגוד, האיר, קוזן בנ-אריה, קליין יגאל את הוראות בדי לשמוח עם ראשי האיגוד על קידומם של שופטים ישראלים. (גיון חזקי)

הגירושין יעלו לבניים אוורט 2 מיליון דולר

2 מיליון דולר יקבל הוגיאסי בוביטש נגן לורד טרייטון. הוד הגיסאית האמריקנית המפורסמת, כרים אוורט, נכתבה עיי בניים בבקשה, שתסיים שנות שנות בשוראלן ושני פירידות מהשכנות.

אוהדי „הסגולים" כבר אורזים תרמילים

מאת נשמה דבי

ספון רק אם נזרקת חליצה בה בכתה ביתי"ר נתניה, נתנו משוקן הוריאנאס אל הכח המרתון, הכדור שעלייריי מעלמה. מלחיה כלישהו. לבדיוסטים, בגורים שלא ניתן בים לבעיות, נכתבה עיי בניים בבקשה, שתסיים שנות שנות בשוראלן ושני פירידות מהשכנות.

הזדיינות ונופש פעיל בע"מ.
קורס מציל בריכה
תקנים ייפתח ביום חמישי, 9.4.87
מתחיל כניסה בשעה 16:00 בבוקר
בריכת רמת-גן
בריכה מקורה ומחוממת
הרב אייל כהן רוזב נגבת עיר מכבי(איש)
לקבלת פרטים נא לפנות לטלפון 03-770562

אריי שקרוקה (מימין) בדרכו לחבקעת שערו השני, בנצחון צפריריים על הפועל חדרה (5:1). אתמול בחולון) (צילם: אברהם חסון)

חולון: „חמש בפנים" לחדרה

מאת יצחק עוזרא

רק לעיתים נדירות אנו נוכחים לראות, במסגרת הליגה הארצית, משחק כה יפה ומהנה כפי שתציגה אתמול הפועל צפריריים חולון, שהכיסה במגרשה 115 את הפועל חדרה.

אם יימשכו החולונים לגלות יכולת מפוארת, כפי שגילו אתמול מול יריבה חזקה כזאת, יש להם סיכוי של ממש לעלות לליגה הלאומית, לצמרת שהם מדוחקים בה בצורה נחמדה.

הם הראשונים על בצמרת חולון נתקלו בראשונה בקבוצה שהיתה נחרצת בדעתה לחזור לעצבנו מן הכלל של עשרה משחקים ללא הפסד, לאחר שניצחה בסבירות את הפועל הקטמונית 2:0. שער של הלל קפלן ברקה החמישית הקנה לבית-שאן את שלוש הנקודות.

גם הפועל ר"ג זכתה בנצחון נאה, כשגברה בדחיפות על מכבי שערים – 0:1, משער של חצ'ר, רוני חדיר. בקיבוץ הוחיית סיימו הבה ר"ג ובית"ר נתניה בתיקו ללא שערים.

7300 צופים חזו בסמונות המשחקים שכהם הובקעו 20 שערים. מאזן מכובד כשלעצמו.

הליגה הארצית
(לאחר המחזור ה"23)

	מש'	ניצ'	תיקו	הפס'	שערים	נק'
1. הפועל חיפה	12	7	4	1	16-34	45
2. הפועל רע"ן	12	5	5	2	13-20	40
3. „צפריריים"	10	5	3	2	13-20	38
4. הפועל חדרה	10	7	1	2	20-13	37
5. הפועל יהוד	10	5	3	2	21-21	33
6. הפועל עכו	10	6	1	3	22-26	31
7. הפועל יהוד	10	4	3	3	22-24	31
8. בית"שאן	12	4	3	5	22-22	31
9. מכבי שערים	10	6	1	3	15-21	31
10. הפועל טבריה	10	4	3	3	27-29	31
11. הפועל רע"ן	10	4	1	5	16-16	29
12. הכח המרתון	10	3	3	4	21-14	29
13. חצ' מרמורק	10	2	5	3	11-6	25
14. ביתי"ר רמלה	10	2	3	5	8-14	22
15. ביתי"ר נתניה	10	2	2	6	11-17	20
16. הפועל חיפה	10	2	1	7	13-17	19

„צפריריים" 5 (2)
הפועל חדרה 1 (0)

חולון – ארז שקרוקה (20, 31), מרקו בן-ברוך (57), בני דמתי (68, 84); לחדרה – שלומי נוזלן (47).

● הפועל „צפריריים" חולון: שוראל ל; ג. אזולי 6, עקובצ' 6, מרחני 6, חלפון 6, ר. אתוני 6, ליברמן 6, ענינו 7 (יחזקאל, 77), ב. דמתי 7, מנסו 5 (בן-ברוך, 52 – 7), שקרוקה 7.

● הפועל חדרה: עטיה ל; עאדן 4 (ואבוב, 46 – 5), אלחדד 4, ג. שפירא 4, מוא' מי 5, יאשאש 4, נוזלן 6, בן-שמאל 6 (פחר, 6), סלומון 5, מ. שפירא 4, ר. שפירא 6.

חמ"ל ירושלים 1 (1)
הפ' מרמורק 0

מרדכי ועקנין (36).

● הפועל ירושלים: מר-כוס 6; תראשמן ל, ספורא 6, נחמאס 6, י. בסון 6, ש. מלכה 6, ג. אוחנה 3, ועקנין 6, א. שכטר 5 (שטיגמן, 63, גני 4, יוחקאלי 4 (מוג, 81).

● הפועל מרמורק: לוי-בר 6; ש. בסון 5, מנסו 6, ב. כהן 5, פרץ 6, שעבני 6, צדוק 5 (שוורץ, 46 – 5), תמרי 5; ברדוור 5, אביזוב 4 (שקורי, 65), ס. שכטר 6.

חכח ר"ג 0
בית"ר נתניה 0

חצ'רסבני ר"ג: נורדמן 5; ברוכרים 4, ע. כהן 5 (מ. חיאלה, 46 – 5), מ. חיאלה 6, חלפון 6 (דואל 4, מצגר 4, יעיש 6, מרטי 4 (סוכר, 78), עצורי 5, ג. חדוון 6.

● בביתי"ר נתניה: אבוחר: מ"כ ועקנין 5, כהן 6, חי' נון 6, ועקנין 5, ה. בן-שמעון 5, קוד 5, שוויל 5, ה. לוי 6, חכר 4, אלמסי 4.

הפועל חיפה 5 (2)
הפ' דימונה 2 (1)

מאת גולן חזני

אינו בהיגל בליגה הארצית, לא, אנחנו לא מרגישים על המשחק המשכלוני וחכר חברק שמאפיין בדרך כלל את ראינו משחו שונה לגמרי, משהו לא רסן.

לכן שחתנצה חוד לא היתה רציפה, וחיו לאמעעם דיקות מתוך המשחק בין הפועל חיפה לפועל דימונה, אבל היה שהוו לטיית-הלחיצה בשביל הנקעים אחרים, אלו שהפועל חיפה נתנה לנו לחבין בהן בעיפה.

הרגו הראשון ניתן כבר ביקתה רבע השעה הראשונה מצאה את הגנת האורחים מיקנה בשרות. בקיה ה-67 מתוך רוקמן חיפה כרוח מגנגה לרוז מלמה, מלך השעיים המקומי, בעיטה חזרה ל-2:1.

עכשיו שוב אנחנתה אצל המקומיים. מה יש שנם דימונה בראש? בקיה ה-67 הוא נגמר. רוקמן חיפה כרוח מתנגה דימונה שמגיע לרוני מלמה, מלך השעיים המקומי, בעיטה חזרה ל-2:1.

שבע דקות אח"כ בא השער האחרון. שהיה גם חיפה. בבשחק. אבבר חדר ארן משמאל הקשיה למרכז. בדשאנן המתלבט, מסר לשעיטר שהבנית. דוזני מלכה בעט מן המאוץ 3:1.

עכו היתה קרובה להגדיל את תחרונה בדקה ה-42, כאשר אחמה מסר כדור מצויין לדוד גגון, שבעט חזק לשער, אך שוער יהוד, אריה פלוטסן, זינק ועצר.

גם במחצית השנייה נחרצה הזיזנה בראלי המקומיים. בדקה ה-53 בעט דוד גגון כדור אריוי מן המרחק לשער, אך פלוטסן היה במקום הנכון כדי לקלוט.

חשער השני הוכבע בדקה ה-63. דוד חלפון המעולה בעט כדור-עונשין, ויצחק בוזוזרי הנרעמם וגנה חזק ומבינה. 0:2.

לקראת הסיום חלה התעוררות מסויימת בשורות יהוד. יצחק כלחסן גנח מעוגב לשער, אך שוער עכו הדיף בנטוי לעמוד חשער, ומשם חרחיקו המגנגים את הכדור. שתי דקות לסיום בעט שחקן יהוד, אחרן גגון, למשקיעה, ושער עכו נותר נקי עד לשריקת הסיום.

הפועל עכו 2 (1)
הפועל יהוד 0

לוי אוחנה (5), יצחק בוזוזרי (63).

● הפועל עכו: אנטמן ל; אחרון 6, צביאלי 6, אדרי 7, רחוה 6, צעמון 6 (י. אדרי, 88), אסוס 6, בזוזרי 6, אוחנה 7, חלפון 7, ד. גגון 6 (מעקיע, 84).

● הפועל יהוד: פלוטסן ל; חברן 6, פרנקו 5, שאול 5, ג. כהן 4 (בלחסן, 30 – 5), פנחסי 5, בן-רובי 6, ששון 5, אוחן 4 (א. גגון, 78), דרוזי 5, דוקש 6.

רמת-עמידר 2 (0)
בית"ר רמלה 0

מאיר שלום (59, 88 – בעני' שה 11 מטר).

● מכבי רמת-עמידר: גיגי ל; מרדכובוקי 6, שושנה 6, לוצקי 5, מלכיאי 5, עוזיי 5, אלחרו 5, מ. שלום 7, חגי 5; גרא 6, בכר 6.

● בביתי"ר רמלה: כלאיש ל; א. כהן 5, מ. כלו 6, עוזמון 5, אקשון 5, ס. כהן 4 (אוזב, 62), עיני 5, אריאל 6 (עב' נגיח 5), בלשטיין 5, דדשוי כל 4 (נ. מרחי, 62).

חיפה היום, זה הפועל

מאת אל אלפרין

מכבי רמת-עמידר הצליחה לנצח בביתה, לאחר מאבק קשה, את מעט הצופים שטרחו ובאו לראות כדורגל". ואז, לפתע, כאילו מתפרצים שונה לגמרי, הבעיה כדור רוחב לרחבה ומאיר שלום בעט מניחות. 0:11.

מכאן ואילך חזינו במשחק אחר. שחקני רמת-עמידר בלחמו בהנגה, בדי לשמור על יתרונם ואף יצאו לתתקפות מתפרצות. באחת מהן הוקבע השער השני בעיה מרץ ברוח לרחבה והוכנס על-ידי בלם בית"ר רמלה, עלי עוזמון. המשחק הוזרה ללא חיפוש עתיות המחצית השנייה לא סימנה שינוי מהותי ביחסי הכוחות. המשחק המשיך לשעמם לגמרי. ואז, פתאום, הגיע הרגע שבו הצופים שטרחו ובאו לראות כדורגל". ואז, לפתע, כאילו מתפרצים שונה לגמרי, הבעיה כדור רוחב לרחבה ומאיר שלום בעט מניחות. 0:11.

מכבי רמת-עמידר: מוסיוף ל; אלמוגי 6, מלכיאי 5, עוזיי 5, אלחרו 5, מ. שלום 7, חגי 5; גרא 6, בכר 6.

● בביתי"ר רמלה: כלאיש ל; א. כהן 5, מ. כלו 6, עוזמון 5, אקשון 5, ס. כהן 4 (אוזב, 62), עיני 5, אריאל 6 (עב' נגיח 5), בלשטיין 5, דדשוי כל 4 (נ. מרחי, 62).

הפועל חיפה 5 (2)
הפ' דימונה 2 (1)

לוחמים – אלי בראנאנו (10), רוני רוקמן (31), שלומי שטיקר (46), רוני מלכה (70, 77); לדימונה – עובדיה צבי (16), שמואל אבוטבול (49).

● הפועל חיפה: לנראו ל; חדד 6, ד. לוי 6, קרישר 6, מירו 6, אסוס 6, ג. בן-ברון, 86), סלע 7, בראנאנו 7, בן-שאנן 8; רוקמן 6, מלכה 6.

● הפועל דימונה: ש. כהן ל; אלקרן 6, עמר 6, סמן 6, ג. בן-מנחם 6 (ברטעלבן, 46 – 6), בן-מנחם 6, ע. צבי 6, ד. דוד 6 (מסמה, 70), א. בן-בנחום 6; אבוטבול 6, קב' דלקר 5.

חיפה היום, זה הפועל

מאת גולן חזני

לחיפנים לחכין מה קרה, קר לדקה ה-31. הכדור נמר אם לא הוא). השאיר הפעם את הדון רוקמן מול השרקה חוה בלבל מבינה – 1:1. השער המחדש של רוקמן הוה מול דימונה הטיבוב הקודם.

חיפה שב עשתה המסקה, הפעם עם למחצית. דקה אחת אחרי השריקה של המיסוס, ראובן דיבן, לחדרוש המשחק, חדף שאול כהן בעיקה עם בראנאנו. שטיקר השתלם על הכדור ו-16' מסוך הקפיצה מבינה 3:1. דימונה לא ויתרה, שלוש דקות אח"כ גילגל אבוטבול מול לגראו ונינסן ל-2:3.

חיפה שב אחתתה אצל המקומיים. מה יש שנם דימונה בראש? בדקה ה-67 הוא נגמר. רוקמן חיפה כרוח מתנגה דימונה שמגיע לרוני מלכה, מלך השעיים המקומי, בעיפה חזרה ל-4:2.

רוח לוי לקורה. דימונה יצאה לתקפות נגד. עבדיה צבי קיבל כדור מפריצה מבינה. לא שמואל אבוטבול והכניע את יהוד לנראו 111.

רבע שעה נוסחת לקח לחיפנים לחכין מה קרה, קר לדקה ה-31. הכדור נמר אם לא הוא). השאיר הפעם את הדון רוקמן מול השרקה חוה בלבל מבינה – 1:1. השער המחדש של רוקמן הוה מול דימונה הטיבוב הקודם.

חיפה שב עשתה המסקה, הפעם עם למחצית. דקה אחת אחרי השריקה של המיסוס, ראובן דיבן, לחדרוש המשחק, חדף שאול כהן בעיקה עם בראנאנו. שטיקר השתלם על הכדור ו-16' מסוך הקפיצה מבינה 3:1. דימונה לא ויתרה, שלוש דקות אח"כ גילגל אבוטבול מול לגראו ונינסן ל-2:3.

חיפה שב אחתתה אצל המקומיים. מה יש שנם דימונה בראש? בדקה ה-67 הוא נגמר. רוקמן חיפה כרוח מתנגה דימונה שמגיע לרוני מלכה, מלך השעיים המקומי, בעיפה חזרה ל-4:2.

שבע דקות אח"כ בא השער האחרון. שהיה גם חיפה. בבשחק. אבבר חדר ארן משמאל הקשיה למרכז. בדשאנן המתלבט, מסר לשעיטר שהבנית. דוזני מלכה בעט מן המאוץ 3:1.

רמת-עמידר 2 (0)
בית"ר רמלה 0

מאיר שלום (59, 88 – בעני' שה 11 מטר).

● מכבי רמת-עמידר: גיגי ל; מרדכובוקי 6, שושנה 6, לוצקי 5, מלכיאי 5, עוזיי 5, אלחרו 5, מ. שלום 7, חגי 5; גרא 6, בכר 6.

● בביתי"ר רמלה: כלאיש ל; א. כהן 5, מ. כלו 6, עוזמון 5, אקשון 5, ס. כהן 4 (אוזב, 62), עיני 5, אריאל 6 (עב' נגיח 5), בלשטיין 5, דדשוי כל 4 (נ. מרחי, 62).

אלרדי זינק, הדף, זינק וכו'

מאת אריה לביא

עם עלות הגנגנה מכבי שעיים מהשרה לחוצה רמת-עמידר לחמה מעוגה. הם בנקרה הזו בראה מוכנים לכל. מכבי רמת-עמידר בלחמו בהנגה, בדי לשמור על יתרונם ואף יצאו לתתקפות מתפרצות. באחת מהן הוקבע השער השני בעיה כדור רוחב לרחבה והוכנס על-ידי בלם בית"ר רמלה, עלי עוזמון. המשחק הוזרה ללא חיפוש עתיות המחצית השנייה לא סימנה שינוי מהותי ביחסי הכוחות. המשחק המשיך לשעמם לגמרי. ואז, פתאום, הגיע הרגע שבו הצופים שטרחו ובאו לראות כדורגל". ואז, לפתע, כאילו מתפרצים שונה לגמרי, הבעיה כדור רוחב לרחבה ומאיר שלום בעט מניחות. 0:11.

מכבי רמת-עמידר: מוסיוף ל; אלמוגי 6, מלכיאי 5, עוזיי 5, אלחרו 5, מ. שלום 7, חגי 5; גרא 6, בכר 6.

● בביתי"ר רמלה: כלאיש ל; א. כהן 5, מ. כלו 6, עוזמון 5, אקשון 5, ס. כהן 4 (אוזב, 62), עיני 5, אריאל 6 (עב' נגיח 5), בלשטיין 5, דדשוי כל 4 (נ. מרחי, 62).

שעיים 0
הפועל ר"ג 1 (0)

מאיר חדד (88).

● מכבי שעיים: ליבר ל; מ. אסלה 6, מרעאנו 6, ג. אסלה 6, מעעלי 6 (דקבון, 46 – 5), שמיר 6, מחמה 6, א. כהן 6.

● הפועל ר"ג: בוכרי ל; בוכרי 6, ג'ינגרבי 5, אלי 5, קרייס 6, בראנקו 6 (אמאלה, 46 – 5), בוקה 5, דוכבוכיסי 6 (מאיר, 57), מ. מאיר 6, מרחי 6 (מאבוסלמן, 46).

אתמול
בליגות ב'

מאת אבי כהן

אין כל חדש בליגות ב'. כל קבוצות המצרת ניצחו אתמולו ולא שינו את מיקומן בטבלה.

צפון ב'
(לאחר המחזור ה-20)

	מש'	נק'
1. מכבי עכו	19-5	34
2. מכבי נצרת	22-6	31
3. בית-הכרם	22-6	31
4. הפועל עין-שמשון	22-7	31
5. שפרעם	21-6	28
6. מגדל-כרמל	21-6	28
7. הפועל עפולה	20-6	26
8. מכבי	18-6	26
9. בני-יהודה	17-6	24
10. מכבי-עליה	17-6	24
11. בני-עכו	17-6	24
12. מכבי-נתניה	17-6	24
13. עפולה	17-6	24
14. אפיקים	15-6	21
15. קיבוץ גלויות	14-6	20
16. עפולה – הוסטל פעילה	14-6	20

(• משחק חסר.)

קבוצה הפועל כפר-שלום מכר מלחה – הפועל מגדל-כרמל 0:0 בבי חמד – הפועל אפיקים 0:1.

● בבני בר-אילן: הפועל בית-שאן – הפועל בית-שאן 0:1 (0:0). מ. אלמוגי (80).

● בבני בר-אילן: הפועל בית-שאן – הפועל בית-שאן 0:1 (0:0). מ. אלמוגי (80).

דרום ב'
(לאחר המחזור ה-20)

	מש'	נק'
1. הפועל אפרתה	18-16	35
2. מכבי בת-ים	18-16	35
3. הפועל בית-שבע	20-13	34
4. מכבי רחוב	20-12	32
5. ביתי"ר רמלה	20-12	32
6. מכבי רמת-גן	20-12	32
7. מכבי רמלה	20-12	32
8. מכבי רחובות	19-12	31
9. הפועל אלעד	19-12	31
10. הפועל אלעד	19-12	31
11. מכבי אלעד	19-12	31
12. מכבי אלעד	19-12	31
13. הפועל אלעד	19-12	31
14. הפועל אלעד	19-12	31
15. מכבי אלעד	19-12	31
16. מכבי אלעד	19-12	31

(• משחק חסר.)

דרום א'
(לאחר המחזור ה-20)

	מש'	נק'
1. הפועל אלעד	18-12	32
2. מכבי אלעד	18-12	32
3. הפועל אלעד	18-12	32
4. הפועל אלעד	18-12	32
5. הפועל אלעד	18-12	32
6. הפועל אלעד	18-12	32
7. הפועל אלעד	18-12	32
8. הפועל אלעד	18-12	32
9. הפועל אלעד	18-12	32
10. הפועל אלעד	18-12	32
11. הפועל אלעד	18-12	32
12. הפועל אלעד	18-12	32
13. הפועל אלעד	18-12	32
14. הפועל אלעד	18-12	32
15. הפועל אלעד	18-12	32
16. הפועל אלעד	18-12	32

(• משחק חסר.)

אתמול
בליגות ג'

(מכבי ירושלים – הפועל נגב 0:1 (0:0). מעלות – הפועל מגדל-כרמל 0:0. בני חמד – הפועל אפיקים 0:1. הפועל בית-שאן – הפועל אפיקים 0:1.

(מכבי ירושלים – הפועל נגב 0:1 (0:0). מעלות – הפועל מגדל-כרמל 0:0. בני חמד – הפועל אפיקים 0:1. הפועל בית-שאן – הפועל אפיקים 0:1.

(• דרום מצפון: הפועל בית-שאן – הפועל בית-שאן 0:1 (0:0). מ. אלמוגי (80).

(• דרום מצפון: הפועל בית-שאן – הפועל בית-שאן 0:1 (0:0). מ. אלמוגי (80).

(• בשבע: הפועל אלעד – הפועל אלעד

10,000 דולר — מענק הזכייה לכל אחד משחקני טרסר

מקאדו: אני רוצה להישאר בקבוצה עונה נוספת

מאת יצחק נסים, מילאנו

„חבל שרמשחק נגרך באולם שלא התאים למעמד. היה קר מאוד, המשטח היה חלק והפריע, אבל לי אתמול דאן טטרסון, מאמן טרסר. „דיה בלאנו. אילו שלנו הפרי היו משחקים במקום אחר, באולם נורמאלי יותר, היתה יכולה להיות תצוגת כדורסל שעוד לא נראתה בפורום בגמר". פורטון חוסיף: „זה היה, לדעתי, משחק של חצנות ושל לחיפות מצד שתי הקבוצות".

בתחילתו להתאמה האחרונה, של דורון ג'מצי, אבר סטרסון: „הייתה לנו בעיה דומה לפני ארבע שבים, במשחק נגד קאנטו. אז אנחנו התאמנו בשבוע האחרון (69:68). ולכן אני יכול להבין כיום את האכזבה של מכבי".

מאמן טרסר צייץ: „בל הכבוד למתנה האחרים, שנתנו בצורה ספורטיבית ולא גלשו לאלימות. זו הערה כבוד לכדורסל האיטלקי".

על קבוצתו, אמרו „אני רוצה להשאיר קבוצה לעונה הבאה את כל הזקנים, לר בות דינו מנגין, מייק דאנטוני ובוב מקאדו הי".

ה„בוס" של הקבוצה, דאנטוניו מאנטי, אמר, שלבני מקאדו וקן בארלו הייעשה הערכת מצב רק בסוף העונה - „כאשר ארע בדיוק מטפל אירופי בשתתף. אם גד כה באליפות, אחליט להשאירם. דאנטוני, מקאדו ובארלו אמרו, שרצונם להגן על הכתר האיטלקי, כדי שיוכלו לה שתתף גם בעונה הבאה במעמד האירופי לאלופות. „אני רוצה להישאר במילאנו. רק שהתנהלה תסכים לכך", אמר מקאדו.

כל שחקן של מילאנו יקבל מענק מיד חד של עשרת אלפים דולר עבור הזכייה בכתר והחשתתפות בבית הגמר האירופי.

הסנאטור האמריקני ביל בראדלי, לשע בר בדורסלן, שוכה עם הקבוצה בגביע אי רופה ב-1966 (כאשר שמה היה דינמאמו מילאנו), התקשר להנחלת המרוקדן ומסר את ברכותיו.

□ ישראלי המתגורר בקבה, שהגיע ללונדון, הוזיבב בשער־הכניסה לאולם המשחק עם אישור משקיעיו, כי איבד את כרטיסו. הישראלי התלונן במשטרה, כי תיקן, בו היה כרטיס כניסה למשחק - אבד או נגנב. המשטרה ציירה אותו במכתב, שאישור לו להיכנס למשחק.

8 קבוצות בבית־הגמר: יותר כסף לגזברים, יותר עומס על השחקנים

גזבר מכבי ת"א, אריה ברנובין, ותענניין בלונדון במסמעות הזמנתה על הגרלת מפני הקבוצות בבית הגמר האירופי לשמונה, מתענינה הבאה. מבחי נה כספית, היחיסים ויא נקמיתיי הנובים המקודמים האירופים לחיעולל, מי יחלוות הזוועה האמרגנת של גביעי אירופה, הראשי בקונגרס הקרוב של הזיתאוזיות הכדוגלאוטיות.

על השחקנים שיגיעו לתפ־הגמר אומנם יוסל עומס רב יותר, אבל הזוכים יתגברו: תוזה לתם הכנסה מפני מפחק בית נוספים הזה בחולם הרבה כסף.

בדגע שהחלמת הראשי הנשוב, יוכלו המתעניינים, לחתחיל בחיפושים אחרי שתקרי־הזיזוק טובים יותר, אולי בסדר גודל של בוב מקאדו (שחתפלס 400 אלף דולר בעונה).

כמי ייעשה, אבל קיימת גם תקרות המקצועית. מעבר לעומס שיוסל על המשתקים - וזוא גדול מאוד - קיימת השאלה האם שתי הקבוצות הנוסמות בעתיד. אגב, אנטוניו אמר העיר המעמדת לארח את שני עדבי הכדורסל של חצי הגמר הגמר בעונה הבאה.

תשאלה האם היה במשחק הגמר כדורסל גדול או „ראגבי" הצקה לפרשנים רבים. קווין מגי ודיגו מנגין, שניהלו ביניהם מאבק גופני חזק מאוד לאורך כל המשחק, נוטים בצילום הזה לכיוון הראגבי (צילם: יוסי רוט)

יום ששי לפני הצהריים. מכבי בבר בנק לוד. עצוב.

מגי: יש לנו קבוצה טובה, אין סיבה שלא נהיה גם בגמר הבא

חן ליסין על אחוזקת חבריו שלו ב־16 השניות האחרונות, „בעוד שנתיים־שלוש תהיה לי יותר אחריות במעמד כזה"

מאת דן חי

כמה פרקים התחבטו שלושום בעיה באולם קטנה הנעים אף לוזי. מבלים, אנשי בתיחון ואנשי מקרן, עובדי חמנה. רבו לחזות בהצגה. הצגים של אלה, שרק יום לפני כמן הפסידו את גביע אירופה. היה נדמה שמישהו סיים מריץ עוד רגע במסלול.

בשיבא האדי לאמוק, כמו תמיד ראשון הנוכחים, זה לא היה רחוק מבבר. האזור מכוערת פנים ר־גיבעת מאיר, חוד אל חמיר, ר־ת ת־ת האחרונות. „רצינו דיסקה יותר טובה לסל, אבל זה מה שיבא. לא היינו מאוזנים. נים עצוב להפסיד ככה. אם היינו מפסי רים ב־10 נקודות הפרש, היינו אומרים שפעום זה לא היה היום שלנו. להפסיד בשתיים הפרש, זה דבר שקשה לקבל".

אחריו בא דודון ג'מצי. המאמן מסביר ואמרו „חבל שלא הבאנו את תגבי. אני יכול לומר לעצמי איזו שמחה יכולה היתה להיות כאן. חבל".

בציבור שרף היה הבא בתור שיבא הדר צה, יתר עם עוזה, יאיר שרון, איש בסחון בכמל ניצע אליו ליסיר לוז. „נשיה דאגנו לך. כל מעט שהיא ראה אותך בעוד מוקון היא מתחרה שתקבל תתפסת לב". בציבור מחיך לשמע הרבנים ועונה: „תגיד לאשר תך שאם יקח מגני אי הבדרסל ליומיי רגש. אז אני אזמוק ואתקפת לב".

אחר־כך מחיר בציבור את הדברים לחתן. הוא אומרו „ברור שיש אכזבה מסוי אר־אמסט עצם בסולל הטיום סה־ צר. הוא אומרו „ראמנטר לאמיים אף אחד עד המחלך של חמיגות חמכל. ראו לחזות בהצגה. הצגים של אלה, שרק יום לפני כמן הפסידו את גביע אירופה. היה נדמה שמישהו סיים מריץ עוד רגע במסלול.

בשיבא האדי לאמוק, כמו תמיד ראשון הנוכחים, זה לא היה רחוק מבבר. האזור מכוערת פנים ר־גיבעת מאיר, חוד אל חמיר. „רצינו דיסקה יותר טובה לסל, אבל זה מה שיבא. לא היינו מאוזנ נים. עצוב להפסיד ככה. אם היינו מפסי רים ב־10 נקודות הפרש, היינו אומרים שפעום זה לא היה היום שלנו. להפסיד בשתיים הפרש, זה דבר שקשה לקבל".

אחריו בא דודון ג'מצי. המאמן מסביר ואמרו „חבל שלא הבאנו את תגבי. אני יכול לומר לעצמי איזו שמחה יכולה היתה להיות כאן. חבל".

בציבור שרף היה הבא בתור שיבא הדר צה, יתר עם עוזה, יאיר שרון, איש בסחון בכמל ניצע אליו ליסיר לוז. „נשיה דאגנו לך. כל מעט שהיא ראה אותך בעוד מוקון היא מתחרה שתקבל תתפסת לב". בציבור מחיך לשמע הרבנים ועונה: „תגיד לאשר תך שאם יקח מגני אי הבדרסל ליומיי רגש. אז אני אזמוק ואתקפת לב".

אי־אפשר לא לשים לב לעובדה שלוש שרה ותרעמה אלה, שרק יום לפני כמן הפסידו את גביע אירופה. היה נדמה שמישהו סיים מריץ עוד רגע במסלול.

בשיבא האדי לאמוק, כמו תמיד ראשון הנוכחים, זה לא היה רחוק מבבר. האזור, מכוערת פנים ר־גיבעת מאיר, חוד אל חמיר. „רצינו דיסקה יותר טובה לסל, אבל זה מה שיבא. לא היינו מאוזנ נים. עצוב להפסיד ככה. אם היינו מפסי רים ב־10 נקודות הפרש, היינו אומרים שפעום זה לא היה היום שלנו. להפסיד בשתיים הפרש, זה דבר שקשה לקבל".

אחריו בא דודון ג'מצי. המאמן מסביר ואמרו „חבל שלא הבאנו את תגבי. אני יכול לומר לעצמי איזו שמחה יכולה היתה להיות כאן. חבל".

בציבור שרף היה הבא בתור שיבא הדר צה, יתר עם עוזה, יאיר שרון, איש בסחון בכמל ניצע אליו ליסיר לוז. „נשיה דאגנו לך. כל מעט שהיא ראה אותך בעוד מוקון היא מתחרה שתקבל תתפסת לב". בציבור מחיך לשמע הרבנים ועונה: „תגיד לאשר תך שאם יקח מגני אי הבדרסל ליומיי רגש. אז אני אזמוק ואתקפת לב".

אי־אפשר לא לשים לב לעובדה שלוש שרה ותרעמה אלה, שרק יום לפני כמן הפסידו את גביע אירופה. היה נדמה שמישהו סיים מריץ עוד רגע במסלול.

בשיבא האדי לאמוק, כמו תמיד ראשון הנוכחים, זה לא היה רחוק מבבר. האזור, מכוערת פנים ר־גיבעת מאיר, חוד אל חמיר. „רצינו דיסקה יותר טובה לסל, אבל זה מה שיבא. לא היינו מאוזנ נים. עצוב להפסיד ככה. אם היינו מפסי רים ב־10 נקודות הפרש, היינו אומרים שפעום זה לא היה היום שלנו. להפסיד בשתיים הפרש, זה דבר שקשה לקבל".

אחריו בא דודון ג'מצי. המאמן מסביר ואמרו „חבל שלא הבאנו את תגבי. אני יכול לומר לעצמי איזו שמחה יכולה היתה להיות כאן. חבל".

בציבור שרף היה הבא בתור שיבא הדר צה, יתר עם עוזה, יאיר שרון, איש בסחון בכמל ניצע אליו ליסיר לוז. „נשיה דאגנו לך. כל מעט שהיא ראה אותך בעוד מוקון היא מתחרה שתקבל תתפסת לב". בציבור מחיך לשמע הרבנים ועונה: „תגיד לאשר תך שאם יקח מגני אי הבדרסל ליומיי רגש. אז אני אזמוק ואתקפת לב".

אי־אפשר לא לשים לב לעובדה שלוש שרה ותרעמה אלה, שרק יום לפני כמן הפסידו את גביע אירופה. היה נדמה שמישהו סיים מריץ עוד רגע במסלול.

בשיבא האדי לאמוק, כמו תמיד ראשון הנוכחים, זה לא היה רחוק מבבר. האזור, מכוערת פנים ר־גיבעת מאיר, חוד אל חמיר. „רצינו דיסקה יותר טובה לסל, אבל זה מה שיבא. לא היינו מאוזנ נים. עצוב להפסיד ככה. אם היינו מפסי רים ב־10 נקודות הפרש, היינו אומרים שפעום זה לא היה היום שלנו. להפסיד בשתיים הפרש, זה דבר שקשה לקבל".

אחריו בא דודון ג'מצי. המאמן מסביר ואמרו „חבל שלא הבאנו את תגבי. אני יכול לומר לעצמי איזו שמחה יכולה היתה להיות כאן. חבל".

בציבור שרף היה הבא בתור שיבא הדר צה, יתר עם עוזה, יאיר שרון, איש בסחון בכמל ניצע אליו ליסיר לוז. „נשיה דאגנו לך. כל מעט שהיא ראה אותך בעוד מוקון היא מתחרה שתקבל תתפסת לב". בציבור מחיך לשמע הרבנים ועונה: „תגיד לאשר תך שאם יקח מגני אי הבדרסל ליומיי רגש. אז אני אזמוק ואתקפת לב".

אי־אפשר לא לשים לב לעובדה שלוש שרה ותרעמה אלה, שרק יום לפני כמן הפסידו את גביע אירופה. היה נדמה שמישהו סיים מריץ עוד רגע במסלול.

בשיבא האדי לאמוק, כמו תמיד ראשון הנוכחים, זה לא היה רחוק מבבר. האזור, מכוערת פנים ר־גיבעת מאיר, חוד אל חמיר. „רצינו דיסקה יותר טובה לסל, אבל זה מה שיבא. לא היינו מאוזנ נים. עצוב להפסיד ככה. אם היינו מפסי רים ב־10 נקודות הפרש, היינו אומרים שפעום זה לא היה היום שלנו. להפסיד בשתיים הפרש, זה דבר שקשה לקבל".

אחריו בא דודון ג'מצי. המאמן מסביר ואמרו „חבל שלא הבאנו את תגבי. אני יכול לומר לעצמי איזו שמחה יכולה היתה להיות כאן. חבל".

בציבור שרף היה הבא בתור שיבא הדר צה, יתר עם עוזה, יאיר שרון, איש בסחון בכמל ניצע אליו ליסיר לוז. „נשיה דאגנו לך. כל מעט שהיא ראה אותך בעוד מוקון היא מתחרה שתקבל תתפסת לב". בציבור מחיך לשמע הרבנים ועונה: „תגיד לאשר תך שאם יקח מגני אי הבדרסל ליומיי רגש. אז אני אזמוק ואתקפת לב".

דאמיקו הציע למכבי מחנה בפירנצה לפני הגביע הבינבשתי

□ מנהלי הזיתאזיות הבינלאומית בכדורסל, בורח סטאנקוביץ', עושה את כל המאמצים לחופעתם של הכדורסלנים הטובים ביותר באירופה במהי בחרות הקיבוצה, שתוגיע ב־17 ביוני לתיכל יד־אליהו מול מכבי ת"א, במשחק פרידה מלו טילבו, בישיבה של הזתאזיות הבינלאומית, ביום זה בלונון. מסר סטאנקוביץ', כי נעשים מאמצים לביצוא כל הקומבנים למשחק בת"א, בינתם אלה: בריאנט, קרוטלאק מנ־מסלונקיה, הזוזים הראשון, ראוזנאוגוביץ' וליטאלבי מבוגוסלביה.

□ מנהל בחיירת אירופה, הבלגי לי־אן אנגרי, ניהל שיחות בלונון עם „רעון השמשון".

□ רודי דאמיקו, לשעבר מאמנו של מכבי ת"א שהגעיה לבתי־הגמר ולגי־ גיע הבינבשתי ועשה הערה חיל בפרינ צה לשיחיל שנה נוספת) - הגיע למשחק בלונון בשמים מיוחדים, עם נשיאו סוניי דוגו. הוא הגיע בנוחות מעמד לבדרסלנים מכבי ת"א ליפים בסטאנקוביץ', לפני המחדבר הסיבשבתי בשרהתעשמות. אימו בפרנצה, דאמיקו אמר, כי הגמר חבריו לו יום ראשון, ו' בניסן תשמ"ז - 5.4.1987

מכבי לא תוותר בנקל על מיקי

התעלומה הגדולה: מי יהיה המאמן. האפשרויות: שרף, קליין, ויינקרנץ או מאמן זר. התשובה אחרי גמר הגביע

עם שריקת־חיסום לגמר האירופי בלונון, עלתה השאלה המתבקשת: מה הלאה? מי ימשיך ומי יעזוב את קבוצת הכדורסל של מכבי תיאור

אולם כל עוד לא נשמעה שריקת־הסיום למשחק האחרון של העונה, גמר גביע־הגרינה ביום ה', נגד הפועל גליל־עליון - לא ירבדו במכבי ת"א על תוכניות לעונה הבאה. לא לפני ה־12 בחודש, אמר לנו היירי, עו"ד שמעון מורחי.

שאלת־השאלות היא מי יאמן את הקבוצה. האם ימשיך צבי שרף עונה חמישית? האם לא האם יבוא במקומו ולף קליין או אולי זה יהיה מאמן הפועל ת"א, משה ויינקרנץ, או מאמן זר? במכבי ת"א, כידוע, עושים את ה„חשבון" מאחורי הקלעים. נראה, כי בנושא המאמן אין ביתמיים אחרות־דעים.

שרף זכה בתרשים האחרונים להערכה על שהצליח להביא את הקבוצה לגמר האירופי, אחרי שכבר היתה סחוף לחמיגה. המאמן, כמו אנשי מכבי ת"א, אינו מדבר כל עוד לא ירד המסך. האם הוא רוצה בכלל להמשיך שנה נוספת? אם אכן יוצע לו התפקיד, יהיו לו בודאי תנאים שלו.

כותרת בעתון „הארץ", ביום שישי, אחרי התפסד בלונון, מפיו של ולף קליין: „אני מאוד מקווה שניהבה בעונה הבאה". האם זה כבר רמז לגבי עתידו של קליין.

ב„בורסל" המאמנים הכל יתנהל סביב מכבי ת"א. מאמנים שסיימו עבודתם בקבוצות והמוערונים שעדיין לא סיכמו עם מאמנים לעונה הבאה, מצפים לראות מה יקרה אצל האלופה, כדי לדעת מי יאמן שם ומי יהיה חופשי.

■ מיקי ברקוביץ', האם לתקשרות של הכדורסלן עם מאמנו יהיו השלכות לגבי הפקיר המאמן במכבי ת"א? על פני הדשה, בלונון, הכל נראה כשורה. בשלושת המשחקים האחרונים של קבוצתו אומנם לא היה ברקוביץ' בהרשיות הפותחת, אבל בסיום המשחק בלונון לחץ המאמן בחמימות את ידי מיקי מחרד־הדלבשה. יתכן שלאחר גמר הגביע הגושא יעלה מחדש.

בעלי זכרון ארוך נזכרים, כי גם בסיום תקופתו של קליין, לפני ארבע שנים, לא שררה אירידיה בינו לבין מיקי ומוסי אוזאוסקי.

בלי עשר לדעתו המאמן, לא ידבר במכבי ת"א לזוהר על מיקי, המסיים את יחוזו. הוויכוח עשוי להיות על תקופת החזרה הבאה, אבל מיקי הוא „שם" ובמכבי לא יוכלו לראות את הזשם הזה בקבוצה אחרת.

■ במכבי ת"א משוכנעים, כי מיקי, מוסי, יואני לאסוף ולי גלנטון, המסיימים את חוזיהם, יוכלו להישאר לעונה נוספת - והשאלה מי יישאר ומי יילך תלויה בה. במכבי.

■ לי צ'נצ'ה איטלקי מבשיבה לקדוץ ללי. מכבי ת"א עשויה לרצות בהישארותו, אבל לא בסכום של 200 אלף דולר לעונה - הסכום שהוצע לו באיטליה, לפי המידעומים.

■ קוין מגי שוחח בסיום חזרה עם הנוגנר והתעניין בטעד חידוש אימוני הקבוצה באוגוסט. יש לו חוזה לעונה נוספת במכבי ת"א, כמו לרודון ג'מצי וחן ליפין.

■ גרג קרנלייוס יש לו חוזה לעונה נוספת בקבוצה. במכבי לא הוחלטו עדיין האם יישאר לעונה נוספת או שיוחזר על שידוחיו.

■ מוז שוכבי יודע ומוסכם - הצפרפוחו של פרופ' דניאל לבקבה, לקראת העונה הדשה. דניאל, בדורסלן הטעדל ובלון בעבר, לומד בארה"ב ומסיים את תקופת הסגר שלו בארץ.

הדיונים שיתחילו ביום שאחרי הם בבחינת העונה הדשה במכבי תל־אביב.

פנחס גרשון: הרחוב מנהל את מכבי חיפה

מאת גולן חזזי

חשבונו שהפרידה בין פרט גרשון לקבוצה הה אינון הנוגנה, מכבי חיפה, תעבור בהדרה „חלקה". זה היה רק בתיאוריה. שיבוי, שבל המסיבים מראים, בו המסקנה עבודתו נעשתה ביחסות הזמיבים. יש בפה דברים לומר על הקבוצה.

■בהנעתו: משנה לוזמה, המכחיר שרב־ ביקשנו את הגוגנת מכבי חיפה, הזיל־ מכבי יוסף. „אני לא רוצה לשפוט את פינו, שאמר דברים בשעת כעס".

הצעה: דרבי חיפני בגביע קוראץ'

□ הצעה דרבי חיפני בשלב המוקדם של גביע קוראץ' בשנה הבאה הוגשה לכבדי. הדרעיון הועלה ע"י יו"ר העמותה של הפועל חיפה, רוזון קיפלוב. לדעתו של קיפלוב, אין מקום לשתי קבוצות חיפניות בשלב רבע־גמ־ מר של הגביע, דיתון שם יוצאי את אחד יי הכדורסל בעיר. ואין מנה, דרבי כזה יעשה קופה לא רגילה לשתי הקבוצות".

קיפלוב יציע לראשי מכבי חיפה לבי קש במשותף מסיב"א. לשבץ את שתי התיפניות למשחק מוקדם, אולם אין כסי חון שהתחאורות הבינלאומית תיענה להצעה.

יותר גם איפיות מקבלתיות שלא תתי מכשר.

נכון שהיו שאיפות להחבדר בספרה. אני גם ושבר שהיפנו אותו אז אחר אח מטכרות שלנו. ביחד אם הזמנות. שלנו הין רק שלוש מהמנות של הפועל גליל, למשל, שדורגה אחרינו. אבל אינני רוצה להשיל. אבלתי: מה מסמיע מרוים חשוב זה הסניף לי".

כדורסל גדול או „ראגבי"?

היו שטענו כי משחק הגמר היה „סופר באסקט". אחרים טענו, כי היה חריף ולעתים נוקשה מדי ● חובבי הכדורסל היפה נאלצו „להתגמם" באווירה הסמגונית שהשרו באולם ומחוצה לו אוהדיה הקנאים - והרבים - של טרסר. גם בתחום הזה היתה ידם של האיטלקים על העליונה

רפאל נאה

מתאמן צבי שרף ולי ג'נסון מחייכים ביום ששי בלוד, בשוב הקבוצה ארצה. השאלה האם ימשיכו השניים במכבי תקבל תאונה באאודה לאחר גמר הגביע, ביום חמישי. (צילם: אברהם חסון)

שריקת־חיסום למשחק בלונון. מכבי ת"א נרצחה ע"י טרסר בגמר האירופי (71:60). הגבעון ציגן לאולבנו. מאמן מכבי ת"א, צבי שרף, נשען על המעמד בתגעת לוחנון, תמרת סכום מעט של 25 דקה, שכלל את הסיבה, כדיים כניסה למשעמת המעמדה וכיבוד על בדרך. אבל סרטר הצבע צייר את הזיצאים בכל האחור ה־ רזה בעיפים, שלטים, דגלים, ציקים וב־ לונים.

גם הישראלים היו נוחרדים בגמר־ עידה, אבל מסמים של אחרי מכבי היה רק בתמצית מזה של האיטלקים. אנשי ס־ סר השיגו הלק מתקבצת הכדרסלים שיוב דה לשייצרים (מכבו אחם לאוהדיהם.

התעכבו: בכוונה על האוהדים, משום שאוזיה בעמדות כלבר לא זכורה לי משחה ונגמרים הקודמים כתם חוזיה - ואוהדי ציבונה: נאנגם־ריאל, מגרדיר הם „צבעוניים", קנאים ורגשים. בכל יומת השנה.

שלוש שעות לפני תחילת המשחק חיינו בתחנה שמעון, לאולם במחנה מרחב, כדי שר שלמים הלו לדגים לבוא. המחנה הזה נמסך באולם, בשירות הארוחה האחרונה בכללה.

לא שהוזמנים הישראלים יעבו בשקט. לתיפר. אבל האיטלקים לימדו אותם פרק בעיבדה. אצלם תוכנן כל צעד מראש. אין שה שבעונות קדם לכן חיינו באותה תופעה כמהדרים, במשחקים של מכבי מול ריאל. כראי שהוזמנים שלנו ילמדו מזה.

ואילו מכבי ת"א עצמה ראויה לסלח עומה, גם אם הקאיה את הגביע לטרסר.

שני אוהדים של טרסר מילאנו עם כפיות, בחצע בלונון. חשביים גם נשאו שלט ועליו הכתובות פלשתין. בהתחברות ראשי טרסר חוזרים מהמשקם

רובינזון חוזר היום לארה"ב

כדורסלני הפועל ת"א, מאמני הקבוצה ומשפחותם ביטום הענה, בסרכו האדיבע עמי בין רגליים, אחת הזתנעות הגדולות של הקבוצה הענה. ראשי הקבוצה הענינו לו מתנה, כתיבה של מכבי ת"א בעלים הנ עם. ומכן, לעמות בחלק מהמשחק בדגם הזיה, כי משחקה. של סרטר היה קבוצתי יותר, אולי בהשראת הדחפים הנפשיים, שהיו ילילים יותר מאלה של הדיבנים.

יש לנו הרגשה, כי לנצחון של מכבי ת"א במילאנו (79:94) הזעדה מה הדשב אר תו נצחון. היו הישלכות בגמר, מאמן טרסר, ראו טרסרסן, לפר מתפשחק הזה. אבל את סיום המשחק אי־אפשר לייחס לתלכים מאקסיים כאלה או אחרים של טרסרסן. כאן כבר דיבר המזל: מגנון איבר את הכ דור ותוסר מלא לליפיין לקח יום רב מדי לאיגון את הבריח הראשי. הזיח כבר מאוחר. את הכדור במצב קשה, הזיח כבר מאוחר. גם הזריקה שלו. הזיחה קשה ולא מדויקת. מחמד מוא, מסמנון גם הזדה בשיתוף עם שרף, בסיום המשחק, כי הקבוצה שחזה לה יותר מזל נגמרה.

אבל אילו נגנסון - לו זוזו בחחלט רקות בדרלות בגמר - הזיה מרייע יותר מקרהנשיון ואילו הזשיב שוזיו מגי את מגת הסליים הרגילה שלו, תתנוגה הזיתה שונה לחלוטין.

לשרף, הקבוצות הזיה לא הזשחק הנון עו לנצח ולהביא הביתה את הגביע. אי הטיליקים נגלו אז את הבחנים הגאוגרפים הארבייטיקים לאמנם. שנה אחרת מאריע. בין מילאנו לרומא, כמו זמן הסיום מל"א לרומא.

לטרקיון הנשיר מילאנו, הסקלה לילא בעיות לבנה מלאיה. סכום של 400 אלף דולר לעונה. הזי הכלים לארגו את נסיעת הזאוהדים למשחק בלונון. מכבי ת"א נרצחה ע"י טרסר בגמר האירופי בגמר הקבוצות בבית הגמר האירופי לשמונה, מתענינה הבאה. מבחי נה כספית, היחיסים הזיא נקמיתיי הנובים המקודמים האירופים לחיעולל, מי יחלוות הזוועה האמרגנת של גביעי אירופה, הראשי בקונגרס הקרוב של הזיתאוזיות הכדוגלאוטיות.

בתחום להוכנית חחדשה, יעדכו הראשון, בבית הראשון בגמר גמר בו שמונה קבוצות, כמו בתחבונה של הזיום. הזשיבוי יהיה בכך שבעבע הקבוצות הראשונות בבית הגמר יהיו בתום המשחקים, באולם ניאפוליטני, בשיטת הספסרון יוצאת. שתי הקבוצות יוסיבו במשחק הגמר, לחמרת, המפסידות יתמודדו על המקום השלישי. צמוד, איפוא, מתח חסר תקדים רק 24 שעות, לפני הגמר, נדע מי תקיינה הזיגאלוסיסיות.

על המשחקים שיגיעו לתפ־הגמר אומנם יוסל עומס רב יותר, אבל הזוכים יתגברו: תוזה לתם הכנסה מפני מפחק בית נוספים הזה בחולם הרבה כסף.

בדגע שהחלמת הראשי הנשוב, יוכלו המתעניינים, לחתחיל בחיפושים אחרי שתקרי־הזיזוק טובים יותר, אולי בסדר גודל של בוב מקאדו (שחתפלס 400 אלף דולר בעונה).

כמי ייעשה, אבל קיימת גם תקרות המקצועית. מעבר לעומס שיוסל על המשתקים - וזוא גדול מאוד - קיימת השאלה האם שתי הקבוצות הנוסמות בעתיד. אגב, אנטוניו אמר העיר המעמדת לארח את שני עדבי הכדורסל של חצי הגמר הגמר בעונה הבאה.

מייק דאנטוני מכדרר על פני חן ליפין. מעל הגלים בין חשניים חוא 14 שנים. אילו היה נחן חנסיון של דאנטוני יוזכן ל־16 חשניות האחרונות היו מתנחלות ומסחיימות בצורה שונה (צילם: יוסי רוט)